EL MERIDIANO L'HORTA

www.elmeridiano.es Año 1. Número 11. Agosto de 2014

Agustí abandona la Alcaldía de Paterna y Elena Martínez asume el cargo de Alcaldesa

Lorenzo Agustí, el ya ex Alcalde de Paterna, ha dimitido. Afirma que se trata de una decisión "meditada y personal", que supone un "punto y final" a su carrera política. Sin embargo, continuará como presidente del PP local. La nueva alcaldesa promete "pasión y trabajo" en su nueva responsabilidad.

CAMBIO DE ALCALDÍA. Lorenzo Agustí presentó su renuncia al cargo el 31 de julio en el Ayuntamiento de Paterna y Elena Martínez asumió la Alcaldía, sólo con los votos a favor del PP, el pasado 11 de agosto. Pág. 3

"En Navidades empezarán las obras del Centro de Salud"

ENRIQUE ORTÍ, ALCALDE DE XIRIVELLA P4-5

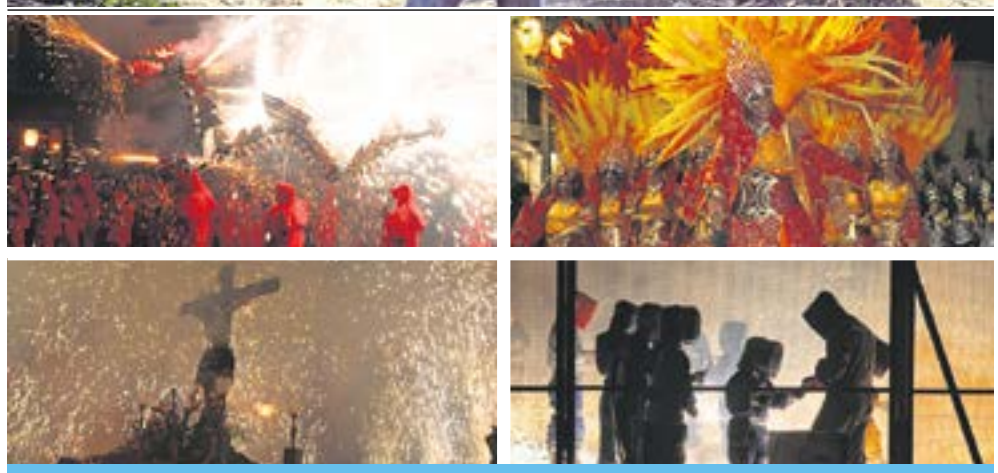

ESPECIAL FIESTAS DE L'HORTA. Los municipios de la comarca viven sus días grandes. Os contamos cómo. P7-P18

Mislata

El Ayuntamiento crea 140 nuevos puestos de trabajo

Hay de plazo hasta el próximo día 8 de septiembre para optar a uno de los empleos. Pág. 6

Burjassot

Las obras del San Juan de Ribera serán en enero

Costarán 600.000 euros y darán comienzo en enero tras acordarlo Consell y ayuntamiento. Pág. 19

Torrent

Comienza la última fase de la calle Valencia

El pavimento será ecológico y descontaminante. Pág. 19

Aldaia

Recuperan el Tribunal del Comuner para los regantes

El organismo solventará las disputas por el agua. Pág. 21

Alaquàs

'El viaje de Carlos' llega a su fin esta semana

Un ciudadano de Alaquàs ha viajado en handbike hasta Alemania. Ha recorrido más de 2.000 kilómetros y relatado su viaje en Facebook Pág. 23

Somos especialistas en Consultoría y Peritaciones TIC

Ecodret ASSOCIATS

· Asesoría Laboral
· Asesoría Fiscal
· Asesoría Jurídica
· Marcas y Patentes
· Licencias de apertura
· Protección de datos

Cortes Valencianas 14, Aldaia
961 513 150 · info@ecodret.es · www.ecodret.es

Editorial - Opinión

Zài Jiàn Lorenzo Agustí

Zài Jiàn significa 'adiós' en chino. Y Lorenzo Agustí, quien ha viajado al menos en 6 ocasiones a este país del continente asiático a cargo del erario público, ya ha dejado de ser Alcalde de Paterna. Anunció, -se ha dicho que por sorpresa-, su abandono de la Política. Pero lo cierto es que quien más y quien menos ya se lo imaginaba.

Ha hecho algunas cosas bien, eso hay que reconocérselo. Y tenía una proyección prometedora cuando arrasó en las urnas, después de ir prácticamente casa por casa para darse a conocer. Pero en estos últimos años la sombra de la duda acecha a su figura.

Los incomprensibles y largos viajes a China para una Zona Franca que ya veremos si llegará, algunas decepciones como haber dejado escapar IKEA de Paterna, y las imputaciones a las que debe hacer frente, han erosionado su imagen pública.

Quien ha cedido el testigo a Elena Martínez, una de sus concejalas, deberá defenderse por dos presuntos casos de prevaricación: uno por haber adjudicado un proyecto de más de medio millón de euros para la construcción del Auditori de Paterna sin concurso público de por medio, y otro por haber destinado 628.000 euros a Marketing, principalmente para la Zona Franca. Precisamente en este último asunto está también imputada la nueva Alcaldesa de Paterna, Elena Martínez.

Aunque Agustí señaló que esta salida del Ayuntamiento supone un "punto y final" a su carrera política, continuará al frente del PP en Paterna. Y, en otro orden de cosas, irse sacando pecho de que no ha pedido permiso a nadie no ha sentado del todo bien en el PP. Ni llamó a Rus, ni llamó a Fabra, argumentando que su marcha es una decisión personal. En el fondo tampoco nunca se sintió 100% del PP y supo sacar rentabilidad mediática y personal a este hecho, con determinados gestos. Uno de los más sonados, sentarse en primera fila para escuchar al ex ministro Chaves en un mitin del PSOE. Eso es habilidad política, porque de aquel día sólo se recuerda eso.

Pero esa habilidad y frescura se había perdido. El desenlace de los casos judiciales pendientes y el éxito o fracaso de la Zona Franca determinarán qué ocurra en mayo del año que viene. Pero, evidentemente, la marcha de Agustí deja muy tocado al PP en la localidad. Veremos si hundido.

Fernando Alabadí
Director de El Meridiano

Objetivo Meridiano

Son muchos los vecinos de Alaquàs que se casan en su espectacular Castell. Y los trabajadores del Ayuntamiento no podían ser menos. La foto es de Alejandro Gómez y Mª Ángeles Nieto, empleados públicos del consistorio. ¡Nuestra enhorabuena!

El Hemisferio de Emebé

ANÚNCIATE
PONTE EN NUESTRAS MANOS
TU PUBLICIDAD DESDE 20 EUROS
Pídenos presupuesto
publicidad@elmeridiano.es
963230512 - 667103717
@MeridianoHorta
www.facebook.com/meridiano.hortavalencia
www.elmeridiano.es

El Meridiano no se hace responsable de las opiniones libres aparecidas en esta página. Las cartas al director deberán estar acompañadas de fotografía, nombre, apellidos y DNI para ser publicadas. Grupo Meridiano se reserva el derecho a publicarlas íntegra o parcialmente. Podrán enviarse por correo electrónico a director@elmeridiano.es, o bien por correo postal a C/Doctor Peset Cervera, 3, 10. C.P. 46.008 Valencia.

EL MERIDIANO L'HORTA

Director: Fernando Alabadí. Colaboradores: Lourdes Taberner, Rafa Alcácer, Juan Dasí, Eduardo Sanmartín, Miquel Benítez Emebé, Aaron del Campo, David Campos. C/Doctor Peset Cervera 3,10 C.P.-46008. Correo electrónico: redaccion@elmeridiano.es

Paterna

Lorenzo Agustí dimite como alcalde y nombra a su concejala Elena Martínez como sucesora

Dice que es un "punto y final" a su carrera política, pero sigue como presidente del PP

Fernando Alabadí

Lorenzo Agustí es ya ex Alcalde del Ayuntamiento de Paterna. En una sesión plenaria anunció que se iba y que se trata de una decisión "meditada y personal". También señaló que es el "punto y final" a su carrera política, pero lo cierto es que no abandonará la presidencia del PP de la localidad.

"Hace 11 años me embarqué en ésto, lo he hecho a gusto, he dedicado mucho tiempo de mi vida a la vocación y es un punto y final", remarcó.

Agustí defendió que "el mes de agosto es bueno para hacer una transición de este calibre" y precisó que mantendrá la presidencia del PP local hasta que los miembros de su partido así lo quieran.

El ya ex alcalde reconoció que no consultó con el president Fabra, ni con el president de la Diputación, Alfonso Rus, su decisión. "Sé que es un poco mi forma de hacer las cosas, pero como no era una decisión política no la avisé ni la consulté. Lo hice con mi familia y con mi equipo de colaboración más cercano".

"Una buenísima alcaldesa"

Agustí aseguró que la próxima Alcaldesa, Elena Martínez, va a hacerlo "muy bien". También pidió a sus compañeros de partido un "apoyo sin fisuras" para que la primer teniente alcalde, Elena Martínez, recoja el testigo.

Agustí hizo balance de sus siete años de gobierno en los que consideró que ha tratado de gobernar para todos. Y respecto a su renuncia, indicó que "en este momento es lo mejor para Paterna".

Imputaciones varias

Imputado en varios procedimientos judiciales, el último de ellos por gastar más de 600.000 euros en Marketing, y criticado por sus constantes viajes a China, él mismo dejó abierta la posibilidad de no continuar siendo alcalde.

Agustí siempre se caracterizó por ser un verso suelto dentro de su propio partido. En la presente legislatura, renunció a ser diputado en Les Corts Valencianes.

Durante las últimas semanas, algunos de sus concejales habían adquirido ya más protagonismo. Agustí presentó su renuncia formal el pasado 31 de julio, justo un día después de anunciarlo. Desde el día 11, Elena es la nueva alcaldesa de Paterna.

Elena Martínez promete "pasión y trabajo" como alcaldesa

La Alcaldesa de Paterna, Elena Martínez, dijo contar con el apoyo del ex Alcalde, Lorenzo Agustí, "para asumir la responsabilidad" que le ha traspasado.

En su proclamación como máxima representante del Ayuntamiento de Paterna, -un acto al que no acudió su predecesor en el cargo-, contó con el respaldo de la Secretaria General del PP en la Comunitat Valenciana y consellera de Infraestructuras y Transportes, Isabel Bonig.

Elena Martínez empezó su discurso con un "m'estime Paterna" y prometió que "pasión y trabajo" serán una constante en su mandato.

La Alcaldesa de Paterna puso en valor el trabajo que realizan los partidos de la oposición y les comunicó que tienen "mi puerta abierta siempre", porque "gobernar es pactar".

Elena Martínez fue elegida Alcaldesa sólo con los votos a favor de los concejales del PP de la localidad.

LAS REACCIONES DE LOS PARTIDOS POLÍTICOS CON REPRESENTACIÓN EN EL AYUNTAMIENTO DE PATERNA

El **PSPV-PSOE** de Paterna reclama una regeneración real en el PP de Paterna e insta al President Alberto Fabra a que intervenga cuanto antes en el partido local ante las imputaciones de presente y de futuro que coleccionan sus miembros y los indicios de financiación irregular de sus actos de campaña.

Según Sagredo, "la sucesión en la Alcaldía de Elena Martínez es más de lo mismo", en referencia a que "representa la continuidad de Agustí y está imputada igual que él". "Por acción o por omisión, todo el PP de Paterna está imputado en estos asuntos turbios", aseguró Sagredo.

El portavoz municipal de **Compromís** en Paterna, Juanma Ramón, afirma que "a pesar de la dimisión del alcalde, al frente del Ayuntamiento del municipio continúan los mismos que han llevado a Paterna al caos y a la ruina. Los regidores del PP, el equipo que ha demostrado ser incapaz de gestionar el consistorio, van a continuar con su proyecto porque no entienden otra manera de dirigirlo que no sea destruyéndolo desde dentro". Según Ramón, "hablamos de las mismas personas que desde 2011 votaron a favor de unos presupuestos municipales con graves recortes y subidas de impuestos".

El portavoz de **Esquerra Unida** de Paterna, Javier Parra, aseguró que "con su marcha, Agustí deja a un PP dividido y debilitado en el municipio, y un Ayuntamiento sumido en el caos organizativo".

"Agustí se marcha después de un Pleno en el que ha pretendido dejar todo atado y bien atado con un reparto de poder dentro de su grupo municipal, y aprobando puntos polémicos que probablemente acaben también en el juzgado", señaló Parra. También aseguró que Elena Martinez "tendrá que gestionar un gobierno a la deriva con proyectos faraónicos como la Zona Franca y Puerto Mediterráneo".

Ortí: "Las obras de ampliación del centro de salud de Xirivella empezarán estas navidades"

Anuncia que el suelo "lo ha recepcionado la Generalitat y se licitará en septiembre"

Entrevistamos al Alcalde de Xirivella, Enrique Ortí, el lunes 4 de agosto, justo un día antes de que se fuera de vacaciones con su mujer y sus dos hijos de 18 y 16 años. La fotografía está hecha en una de sus huertas, en las que dice pasar muchos domingos perfectos.

Ortí hunde sus raíces en Xirivella. Su abuelo ya fue concejal en el Ayuntamiento y su familia siempre ha vendido productos del campo en el Mercado Municipal de la localidad.

Reconoce la complicada situación económica del Ayuntamiento y tiene marcado en rojo en el calendario las Navidades, una época en la que empezarán las obras de ampliación del Centro de Salud, el *Stop* de Xirivella por el que se accede a Valencia se convertirá en un *Ceda el Paso*, y las obras de la línea C-3 que conectarán Xirivella a Valencia en tren sin trasbordos estarán concluidas. También en Navidad empezará a edificarse en el antiguo solar de Feycu un hotel y se instalarán en la localidad 3 ó 4 empresas medianas. Serán "las Navidades de nuestra vida".

El Alcalde de Xirivella (PP), Enrique Ortí, fotografíado en una de sus huertas de la localidad.

Fernando Alabadí

Cuando llegó al Ayuntamiento la deuda global era de 32 millones de euros, de los que 22 se debían a los bancos. ¿Cuál es la situación actualmente? Debemos lo mismo que se debía a los bancos, pero los proveedores sí han cobrado. Ahora mismo estamos pagando 3 millones de euros anuales entre capital e intereses de la deuda. Pero una parte enorme de nuestro presupuesto está dedicada a la absorción de esa deuda que estaba sin pagar. Se debía, pero no se pagaba.

Sin embargo, sí se han puesto en marcha algunas medidas económicas como conceder 500 euros a fondo perdido a los nuevos emprendedores que se instalen en la localidad... Estamos en una fase ligeramente mejor de la que teníamos al llegar al Gobierno. Para poder acogernos a las medidas económicas que puso en marcha el Gobierno del PP, tuvimos que realizar un Plan de Ajuste que nos obligaba sí o sí a eliminar exenciones y bonificaciones de impuestos. La situación que ahora tenemos, sin ser boyante, ya no es tan dramática como lo era al principio, por lo que hemos podido poner en marcha alguna medida como los 500 euros para emprendedores. También hemos congelado el IBI este año, evitando la subida obligatoria.

¿Van a bajarse los impuestos? Desgraciadamente, si bajamos impuestos incumplimos el Plan de Ajuste al que seguimos sometidos. Si me preguntas si quiero bajar impuestos te diría que sí. Si me preguntas si puedo, te diría que no. El dinero para pagar la deuda no aparece de la nada y al final lo paga el contribuyente. Estamos por encima del 120% de endeudamiento, es decir, sobrepasando el 75% que permite la ley. No podemos pedir un préstamo para hacer nada y estamos haciendo Economía de subsistencia. Como ocurre en cualquier familia. Cuando se te ha ido la mano con el gasto, primero tienes que ajustarte y ya después empiezas a salir a cenar algún domingo. Pues eso es lo que estamos haciendo en Xirivella.

¿Hay fecha ya para la inauguración del tren que llegará desde Xirivella a Valencia directo, sin necesidad de hacer trasbordo? Yo estoy seguro de que las mascletàs del año que viene las veremos después de llegar a Valencia en tren sin hacer trasbordo. Probablemente la línea C-3 estará concluida en Navidades.

¿Y de quién será el mérito? ¿De Aldaia, de Xirivella, de la Generalitat? Quien fue a hablar con la ministra fui yo. Quien habló con el presidente de Adif, Enrique Verdeguer, fui yo. Quien comunicó a la consellera que ese asunto iba por buen camino, fui yo. Pero yo creo que el mérito al final es de todos porque yo, que tuve esa oportunidad, hablaba en nombre de los usuarios y vecinos que utilizan la línea. Y por supuesto Jávega, la Alcaldesa de Aldaia, siempre ha estado apoyando esta medida.

> "Si bajamos los impuestos incumpliríamos el Plan de Ajuste"

Le he escuchado decir en alguna ocasión que Xirivella estaba "constreñida" por sus infraestructuras y sus carreteras. ¿Lo sigue estando? Sí. Pero estamos muy esperanzados. Hacia final de año haremos un nuevo carril de acceso al puente de la A-3. Ahora salimos a un Stop y la idea es hacer un nuevo tablero en paralelo, que llegue posiblemente hasta el río, y que supondrá que Xirivella entra a Valencia con un ceda al paso y no con un Stop. Ya está aprobado por el ministerio y es posible que antes de diciembre esté en marcha. Será un hito para Xirivella enorme. Por otro lado, en 2015 volverá a meterse en los Presupuestos el vial que conectará la A-3 con la V-30, un proyecto de 13 millones de euros, que permitirá que los camiones desaparezcan de la localidad y vayan directamente al puerto, aliviando el tráfico rodado.

Hablemos de Feycu. El Ayuntamiento ha modificado puntualmente el PGOU… ¿Qué se va a hacer allí? Por un lado, desvincular la zona terciaria del hotel, porque hay proyectada una torre inmensa que albergará de 300 a 500 habitaciones. La zona comercial iba justo al lado del hotel y lo que hemos hecho es desvincularlo a costa de reducir dos tercios el terciario, porque el flujo de tráfico de esa zona impedía que demarcación de carreteras aprobara el proyecto. Es el punto más conflictivo desde el punto de vista del tráfico, porque conecta con una carretera estratégica del Estado. Al final, además del hotel, habrá 3 ó 4 empresas medianas tipo Decathlon.

¿Para cuándo está previsto? Para Navidad. La Navidad de este año será nuestra Navidad (ríe). Esta legislatura ha sido muy desesperante. Durante los dos primeros años ha sido imposible mover nada. Nos hemos dedicado a gestionar el Ayuntamiento porque el pacto de gobierno que había aquí (PSOE e IU) fue muy contraproducente para los intereses municipales. Había desorganización y un ayuntamiento partido. Había dos entidades locales bajo un mismo techo, pero con departamentos que apenas tenían relación unos con otros. Además, a nivel nacional los esfuerzos se han centrado en intentar evitar el rescate y ha coincidido un poco todo.

Xirivella, ¿ha dejado de ser una ciudad dormitorio? Lo es menos, pero sigue siendo más ciudad dormitorio de lo que yo quisiera. Hemos trabajado mucho por involucrar a las asociaciones, a las

"Pedimos una medida excepcional para que el Gran Turia pueda abrir domingos"

¿El Ayuntamiento de Xirivella ha solicitado o va a solicitar ser considerado Zona de Gran Afluencia Turística, para poder abrir el centro comercial Gran Turia los domingos?
El Ayuntamiento no puede solicitarlo porque no cumplimos ninguno de los requisitos que se exigen y nos lo van a denegar. Por tanto, lo que pedimos a la Generalitat Valenciana es algún tipo de medida excepcional para el centro comercial de Xirivella para que pueda abrir los domingos. En paralelo, no me parece mala idea que se negocie con el pequeño comercio a través del Observatorio del Comercio de la Comunitat Valenciana para que todos los centros comerciales, estén donde estén, abran un determinado número de domingos al año, ampliando los 10 actuales.

¿Cómo influye la cercanía del centro comercial con Valencia?
El Gran Turia, ubicado en el Barrio de la Luz, está dentro de la trama urbana de la ciudad de Valencia y compite con otros centros comerciales que están a 800 metros. Allí hay más de 60 pequeños comerciantes que están perdiendo dinero por mantener sus negocios abiertos y, si no llega la inversión de la remodelación, cerrarán ya. En breve. Además, en el Barrio de la Luz hay un sentimiento muy consolidado por mantener el centro comercial porque la devaluación que podría tener el Barrio con ese centro comercial cerrado sería tremenda, por la pérdida de servicios que supondría para la zona.
En esta parte de la localidad, donde está el Ayuntamiento, están divididos porque hay parte del pequeño comercio, no ubicado en Gran Turia, que no ve problema en que se abra los domingos. Es que un vecino de Xirivella que quiera comprar un domingo se mete en el coche, se va al Centro Comercial el Saler, y puede comprar allí sin que pase nada. Es decir, que la venta que podría haber en Xirivella se está perdiendo, cuando podría quedarse en el municipio.

Porque el pequeño comercio puede abrir domingos si quiere... ¿No es así?
Sí. Sólo tienen que levantar la persiana. El pequeño comercio intenta defender el privilegio que tiene de poder abrir o no en domingo, y hacer lo que considere; en el centro comercial no se puede. Hay que tener también en cuenta que la gente que compra allí, según datos del propio Centro Comercial, no es de Xirivella. Sólo un 5% de los compradores son de aquí. Pero si nos cerramos en esto, vamos a perder la inversión y un montón de comercios se van a ir. Por tanto, pedimos una medida excepcional hasta que se normalice y se iguale el número de domingos que puedan abrir los centros comerciales en la Comunitat.

que les quitamos todo tipo de subvenciones nada más llegamos al gobierno. En cambio esas mismas asociaciones se han volcado con el ayuntamiento para echar una mano. La gente tomó conciencia de la dramática situación económica del ayuntamiento y, en general, se han volcado con nosotros.

¿Cómo va la remodelación de los 28 parques y plazas de Xirivella, en los que se invertirán 100.000 euros? Nadie discute hoy en día que el verde es bueno para todos, aunque tiene un coste elevado de mantenimiento. Nuestros parques y plazas llegaron a estar deteriorados, sobre todo la zona de columpios. Y en la nueva contrata, se abordó este asunto. La empresa es la que está poniendo al día estas infraestructuras, sin coste para el Ayuntamiento.

Xirivella es una ciudad sin semáforos. ¿se le quejan los vecinos por la proliferación de pasos de peatones? Esto nos lo encontramos al llegar. Esta cuestión tiene detractores y defensores. Al principio de legislatura no teníamos ni dinero para poner semáforos e hicimos de la necesidad virtud. Hemos continuado apoyando que ésta sea una de las señas de identidad del municipio. Mucha gente ha aceptado que la medida es sensata y la gente tiene buen comportamiento con la velocidad.

¿De qué aspecto de su gestión se siente más orgulloso? De darle a la gente la opción para que te paren por la calle y hablen contigo. Sigo yendo por la calle e intento ser un ciudadano más de Xirivella. No he cambiado mis hábitos de vida. Sigo yendo al campo a sulfatar la 'brossa' con mis hijos, no he cambiado de coche, sigo haciendo la vida que hacía y teniendo los amigos que tenía.

> "Soy un ciudadano más de Xirivella y no he cambiado mis hábitos de vida"

¿Cuál es la decisión más dolorosa que ha debido tomar como alcalde? De índole económica, prácticamente todas. Somos un partido que cree que la gente no debe pagar excesivos impuestos, que el dinero está mejor en el bolsillo del contribuyente para que gaste y consuma. Aquí la cuestión económica era muy injusta. Hemos tenido una prescripción de tributos de 1,3 millones de euros, y no se requería el pago. Con la reordenación del ayuntamiento, hemos desenterrado muchas cuestiones económicas como recibos pendientes de pasar al cobro. A mí también me ha llegado un impuesto de vehículos antiguo, porque hubo recibos que no se pasaron al cobro cuando correspondía. También hemos tenido que poner al cobro el recibo de la tasa de basuras, que estaba incluido en la tasa del agua. Lo hemos rebajado, pero ahora debe pagarse.

Supongo que es su deseo continuar siendo Alcalde también en la siguiente legislatura. ¿no es así? Estamos obligados. Posiblemente, muchas cuestiones no van a estar concluidas el próximo mes de mayo por la situación de esta legislatura y porque su desarrollo ha sido más lento. Yo no he vivido la época de alcaldes tradicionales que conceden los deseos que le solicitan sus vecinos. Me comentaba un compañero que el mejor trabajo del mundo es ser alcalde con dinero. Y el peor, es ser alcalde sin dinero. Yo solo he vivido la cara B de esto. A veces desanima esta situación. Pero también te anima a continuar para poder vivir la otra cara.

> "Tenemos una falta de inversión tremenda en la red eléctrica y de agua"

El millón de euros de la remodelación de la plaza Gerardo Garcés. ¿En qué lo hubiera invertido usted? Nosotros ahora tenemos grandes problemas para los que no tenemos solución: falta de inversión tremenda en renovación y mejora de la red de suministro eléctrico, en la red de agua, deficiencias en el asfaltado de algunas calles… Hubiera dejado la Plaza Gerardo Garcés como estaba. Ahora es una plaza inútil. De paso. Todos pasamos por allí pero nadie se queda. Se podía haber mejorado la red de agua y eléctrica, porque tenemos unas luces antiguas, que contaminan mucho y son poco eficientes.

¿Habrá ampliación del centro de salud? Nos comunicaron desde la secretaría autonómica de Hacienda que el suelo ya lo ha recepcionado Patrimonio de la Generalitat y se va a transferir a Sanidad. La idea es licitar ya en septiembre o a primeros de octubre y con toda probabilidad la obra, si no los últimos días antes de navidad, empezará después de Reyes.

¿Cómo acaba un trabajador de un banco en Política? Yo también me lo pregunto (ríe). Fue una cosa muy de rebote. Mi abuelo fue ya concejal y mi familia paterna había tenido relación con el PP. Intentando una renovación, tropezaron conmigo. Me lo preguntaron muchas veces y yo nunca dije que sí. Hubo una vez que no dije que no y ya no me preguntaron más. Alguna vez en nuestra vida hemos de dedicar algo de nuestro tiempo a nuestro entorno, no podemos ser ajenos a lo que está a nuestro alrededor. La verdad es que ser Alcalde no entraba en mis planes y hasta había tenido ofertas medio en broma antes de otros partidos. También creo que ha de ser un paso no demasiado longevo. No podemos eternizarnos aquí.

¿Con qué político del PSOE se iría de cañas? El Alcalde de Mislata dijo que se iría con usted, no sé si ya se han llamado… Claro que he llamado a Bielsa y nos hemos reído mucho. Es fundamental llevarse bien con los alcaldes del entorno. Por supuesto que con Bielsa, pero también con Almenar (Picanya), con Carmen Martínez (Quart de Poblet) o con Elvira.

¿Haces deporte? Hago de todo. Intento envejecer dignamente. Hago bicicleta, corro y pádel.

¿Es fallero? Fallero soy desde que tenía 5 años ininterrumpidamente. Hace 10 años que tengo todas las recompensas que puede tener un fallero en Junta Central Fallera.

El último libro leído. Treinta doblones de oro, de Jesús Sánchez Adalid.

¿Qué noticia política le ha escandalizado últimamente? Todas las noticias de mangantes en la Política me escandalizan y me avergüenzan.

¿Se ha ido ya de vacaciones? Aún no. Este año, a Córdoba.

Dígame un buen plan para un domingo. Salir con la bicicleta por la mañana. Luego irme con mi mujer y los nanos a dar una vuelta por la huerta de Xirivella. Paella en casa de mi madre. Y por la tarde, estar en casa con mi mujer y mis hijos.

Mislata

El Ayuntamiento crea 140 puestos de trabajo durante un año para personas desempleadas

Hay de plazo hasta el 8 de septiembre para apuntarse y poder trabajar en la mejora de instalaciones municipales

Reunión de la Junta de Gobierno del Ayuntamiento de Mislata en la que se aprobó el Plan de Empleo y Formación.

F.A.

Ya hay decenas de personas de Mislata apuntadas para optar a uno de los 140 puestos de trabajo que ha ofertado el Ayuntamiento. Se trata del nuevo Plan de Empleo y Formación, dirigido a personas desempleadas de la localidad, que podrán encontrar una ocupación en el mantenimiento y cuidado de espacios e instalaciones públicas.

El objetivo fundamental, según ha explicado la ponente de Empleo y portavoz del gobierno socialista, María Luisa Martínez, es "mejorar la situación y la predisposición de muchos parados y paradas de Mislata para que vuelvan al mercado laboral".

3 meses de trabajo

Mislata generará más de un centenar de puestos de trabajo. Los contratos tendrán una duración de tres meses y serán rotativos, dando así la oportunidad de trabajar a más personas.

Los interesados deberán inscribirse en la Bolsa de Trabajo antes del 8 de septiembre. Los puestos se destinarán a personas de todas las edades y con todo tipo de formación, siempre que estén empadronados en el municipio desde antes de julio de 2012.

Para quienes tienen entre 16 y 29 años se han reservado un 25% de las plazas, un 30% para personas de entre 30 y 45 años, un 40% para mayores de 45 años y el plan incluye además un 5% de reserva de las plazas para personas con discapacidad.

En opinión del alcalde, Carlos Fernández Bielsa, esta medida demuestra que "Mislata sigue apostando por el bienestar social, por la igualdad, por las oportunidades para quienes han perdido todo, por la ilusión de los jóvenes y por defender al débil ante el complicado mercado laboral".

Plan de formación para jóvenes

Como medida complementaria a este Plan de Empleo, el Ayuntamiento de Mislata ha abierto también un Plan de Formación destinado a jóvenes de reciente titulación. Se trata de ofertas de formación laboral, también con una duración de 3 meses, y una nómina de 600 euros. Una medida que permitirá a 30 jóvenes de estudios superiores acceder al mundo laboral.

Alaquàs

Víctor Quintana: "El banco me condonó la deuda pero tuve que salir de mi casa sin opción a un alquiler social"

F.A

Víctor Quintana es un ciudadano de Alaquàs al que el banco le ha quitado su vivienda. En su caso, ha logrado después de varios intentos fallidos, una dación en pago. Es decir, que la entidad bancaria se ha quedado con su piso, que está en venta a precio de subasta por 124.000 euros. Su esfuerzo y tenacidad le han dejado libre de deudas, pero sin vivienda.

"Estoy en situación de exclusión social, viviendo en casa de mi cuñada, con mi mujer y mi hijo de 12 años. Me han dejado en la calle con una criatura de 12 años. Y lo peor es que cuando paso por al lado de la vivienda, la miro y está vacía", explica.

Critica que el banco le condonó la deuda "pero tuve que salir de mi casa sin opción a un alquiler social". Una fórmula que sí se aplica en algunos casos y que permite, a personas que como Víctor no pueden hacer frente a la hipoteca en un momento determinado, continuar en su hogar pagando un alquiler bajo.

Quintana agradece a su cuñada que les haya acogido en su vivienda. "Pero claro no te sientes en tu casa. Ahora estamos viviendo 3 personas en un cuarto. A mi hijo se lo hemos explicado todo. No le hemos escondido nada. Ha sido muy valiente y nos apoya en todo".

Víctor es albañil de la construcción. Con la crisis económica se quedó sin trabajo. Desde 2008 ha trabajado un año y de forma interrumpida. "Me tengo que reciclar", reconoce.

Víctor confiesa que al quedarse en paro no sabía por dónde tirar. Intentó negociar con el banco pero le daban opciones "que no eran buenas para mí", por lo que finalmente acudió a la Plataforma de Afectados por la Hipoteca (PAH). "Mi caso me ha servido para aprender. También he ayudado a mucha gente en mi misma situación y he logrado un poco más de lo que podía haber hecho".

Más alquiler social

La Alcadesa de Alaquàs, Elvira García, ha exigido a la Generalitat Valenciana un cambio de legislación para que las entidades bancarias ofrezcan más viviendas de alquiler social. Una medida que demanda especialmente a aquellas que hayan recibido ayudas públicas. Independientemente de eso, ha cursado esta petición a las entidades bancarias de Alaquàs para que se sensibilicen con respecto a este asunto.

EL AYUNTAMIENTO DE ALAQUÀS LE DEVOLVIÓ EL IMPUESTO DE PLUSVALÍA TRAS LA DACIÓN EN PAGO

El Ayuntamiento de Alaquàs aprobó subvencionar a Víctor el importe del impuesto de Plusvalía, que debe pagar el vendedor si su piso se ha revalorizado. En el caso de Quintana la cuantía ascendió a unos 1.400 euros. La Alcaldesa, Elvira García, afirmó que continuará trabajando "para acabar con la injusticia de los desahucios y por el derecho a una vivienda digna de todos los vecinos y vecinas". Y recordó que tanto ella personalmente como el Ayuntamiento de Alaquàs continua trabajando y colaborando activamente junto con la Plataforma de Afectados por la Hipoteca en la realización de actividades de sensibilización y ayuda a la iniciativa legislativa popular para la dación en pago, así como la suspensión cautelar de los desahucios.

ESPECIAL FIESTAS DE L'HORTA 2014

Alaquàs, pág. 8
Burjassot, pág. 9
Moncada, pág. 10-11
Mislata, pág. 12-13
Paiporta, pág. 14
Xirivella, pág. 15
Quart, pág. 16
Aldaia, pág. 17

Elvira García: "Tot el poble és en festes una gran plaça pública"

Les Festes Majors d'Alaquàs són el gran esdeveniment social, cultural i festiu del nostre poble, el moment de la gent, dels carrers i les places, de retrobar-nos i compartir, de viure junts els nostres costums, les nostres tradicions, orgullosos d'Alaquàs, del que som com a poble, un jo col·lectiu valent i compromés que sap d'on ve i on vol anar, dissenyant i construint de manera conjunta el seu futur.

Alaquàs és en festes l'àgora, tot el poble és una gran plaça pública amb un únic protagonista, la gent, una àmplia programació d'actes confeccionats pels distints col·lectius festers confereixen a la nostra festa un indubtable caràcter democràtic, popular, per damunt de tot alaquaser.

Ens reconeixem en cada acte, en cada racó, en cada detall, en tots i cada un dels olors, sons i sabors, vivim les festes amb una intensitat tal, comparable a poques altres coses.

A Alaquàs som excel·lents en moltes coses, en patrimoni, en cultura, comerç, però especialment destaquem en el factor humà, en les persones, en convivència, en compromís col·lectiu, en ser i sentir Alaquàs, el nostre poble, com una part fonamental de nosaltres, de les nostres vides. Alaquàs naix en cada un de nosaltres. Alaquàs es posa en relleu en la nostra capacitat per a eixir endavant, de lluitar junts pels nostres drets, recolzant-nos i ajudant-nos mútuament, com aqueixa gran familia que som. En això senzillament som invencibles. Alaquàs ja està en festes. Visca Alaquàs!

Elvira García, Alcaldessa.

Els col·lectius festers seràn els protagonistes del Pregó enguany

El 29 d'agost començaran les Festes Majors de la localitat

Imatges de la cordà infantil i del Correfoc, a càrrec dels Dimonis de Massalfassar.

El 29 d'agost s'encetaran les Festes Majors d'Alaquàs. El tradicional Pregó, precedit del Correfoc, donarà inici a més de quinze dies festius plens de sorpreses i novetats en els que els protagonistes seran cadascun dels col·lectius festers.

L'Alcaldessa d'Alaquàs, Elvira García Campos, serà l'encarregada de donar la benvinguda a les Festes amb uns pregoners d'excepció: els col·lectius festers que participen activament en l'organització de les festes locals any rere any. Les Clavariesses de la Mare de Déu dels Dolors, les Clavariesses de l'Assumpció de Nostra Senyora, els Clavaris de Sant Miquel, els Clavaris del Crist, la Confraria de la Mare de Déu de l'Olivar, la Confraria de la Santíssima Creu i els Moros i Cristians Perolers prendran el protagonisme en un acte que s'ha preparat amb il·lusió i que pretén ser de nou novedós i enèrgic. L'any passsat l'encarregat del Pregó va ser Carlos Escutia, veí guanyador d'un Goya, i en 2012 la UMA va ser l'encarregada d'aquest event.

El Correfoc

Abans tindrà lloc el tradicional Correfoc, dut a terme per la Colla de Dimonis de Massalfassar. Com és costum, partirà des de l'Avinguda Miguel Hernández fins arribar a l'Ajuntament d'Alaquàs on començarà el pregó de les Festes Majors de 2014.

A partir d'aquesta nit s'iniciarà tota una successió de jornades festives que podran gaudir els veïns i veïnes d'Alaquàs i aquells que s'animen a visitar la localitat.

Varietat d'actes

El concurs de paelles, la carxofa, la cavalcada, la cordà, la pujà, la baixà, les processons, la mascletà, la conquesta del castell, l'entrà de moros i cristians, el FRA, espectacles musicals, varietats, paelles per la nit i moltes més sorpreses són només alguns dels actes que tindran lloc en les Festes Majors d'Alaquàs de 2014.

El FRA, sempre gratuït

El dia 30 d'agost es compliran 20 anys del Festival de Rock d'Alaquas (FRA). Serà a partir de les 23 hores quan comence la XX edició d'un festival que sempre, també enguany, ha estat gratuït. KAKKMADDAFAKKA, The Parrots, Gimnàstica, Gatomidi y Los Átomos DJs, visitaran Alaquàs una nit a la que s'espera una gran afluència de públic. Este festival ha aconseguit fer-se un prestigiós nom al panorama nacional, per saber conjugar artistes internacionals de primer ordre amb noves apostes locals.

'Alaquasejant'

Per al regidor de festes, Óscar García Merenciano, aquests dies no serien possibles sense l'esforç de tots els col·lectius festers. Garcia anima als visitants de la comarca de l'Horta a que vinguen a Alaquàs per a "eixir, riure i compartir un gran moment 'alaquasejant' pels nostres carrers, junt als ciutadans de la localitat".

40 ANYS FENT PAELLES. El primer concurs de paelles va tindre lloc a l'any 1975, sota l'organització de la penya Valor i la Penya Rius. Enguany es celebra el XL Concurs de Paelles, una edició renovada de la que participaran joves i adults. **Moros i Cristians.** A més del Pregó, els Moros i Crisitans, com la Cavalcada, són molt importants a la localitat. La conquesta del Castell, l'entrà de Moros i Cristians, així com actes de caràcter religiós com les processons, conformen una rica varietat de la que gaudiran totes aquelles persones que visiten Alaquàs els dies de la seua festa.

Burjassot honra a San Roque

La localidad vive intensamente sus fiestas patronales que culminarán esta semana con la rodà y la pujà del santo

Imágenes de la pasada edición de las fiestas de Burjassot: la Baixà infantil, el concurso de mascletàs, la rodà i la pujà.

San Roque saldrá de su Ermita el jueves **14 de agosto** a las 20:30 horas, tras la bendición de las cañas, acompañado de los niños y las niñas que participarán en la baixà y rodà infantil que recorrerá las calles de Burjassot hasta llegar a la Iglesia de San Miguel. Por la noche, la Concejalía de Fiestas ha organizado el IV Concurso de Mascletàs Nocturnas que iluminará el cielo de Burjassot desde las doce de la noche. La pirotecnia Elite disparará la primera de las mascletàs en el espacio ubicado en las inmediaciones del Centro Díaz Pintado, siendo el segundo disparo en el aparcamiento de Las Palmeras a cargo de pirotecnia F.X. Caballer. La noche terminará con una gran coetà a cargo de la Penya El Coet.

La festividad de la Virgen de la Asunción, el **15 de agosto**, se vivirá con la misa mayor a las 12 horas en la Iglesia de San Miguel para, posteriormente y ya en horario de tarde, sobre las 20h, realizar la tradicional procesión por el recorrido habitual. Antes de la procesión tendrá lugar el volteo general de campanas y el disparo de 21 salvas en honor a la festividad de San Roque. A las 23 horas en la Plaza del Ayuntamiento el musical Dancing La Década pondrá la nota musical del día que terminará con la discomóvil Traidisc.

El día grande de las fiestas de Burjassot, el **16 de agosto**, día de San Roque, comenzará la jornada a las 11:30 horas con la concentración de los clavarios en la Plaza del Ayuntamiento que se dirigirán acompañados de la Agrupación Musical Los Silos a la parroquia de San Miguel, para participar en la misa mayor a las 12h. Tras la misma y después de visitar sobre las 13:30 horas el Hogar Sequera, a las 14 horas, tendrá lugar la entrega de premios del IV Concurso de Mascletàs Nocturnas en el Salón de Plenos del Ayuntamiento. Una vez entregados, comenzará la mascletà en la Plaza del Ayuntamiento, a cargo de la pirotecnia Elite. Por la tarde tendrá lugar la procesión del patrón por las calles de Burjassot a partir de las 20:30 horas.

A las 23 horas comenzará la pujà y la rodà del santo, emotivos actos que se celebran por primera vez tras ser declaradas Fiestas de Interés Turístico Local de la Comunidad Valenciana el pasado mes de mayo. Tras estos actos y descansando ya el patrón en su Ermita, sobre la una de la madrugada tendrá lugar el castillo que despedirá las fiestas patronales en su honor; castillo disparado en el aparcamiento de las Palmeras por la pirotecnia Elite.

Entra en **www.elmeridiano.es** para ver programación y fotos.

Començar a escriure aquestes línies m'emociona per diversos motius. M'emociona escriure-les com Rafa García, un veí de Burjassot que fa molts anys que gaudeix, com qui més, de la nostra festa patronal en honor a Sant Roc. I m'enorgulleix fer-ho, com no podia ser de cap altra manera, com a alcalde de Burjassot, disposat a no perdre'm ni un segon de les festes, en les quals, amb tota seguretat, em sentiré tremendament agraït de poder representar a aquesta ciutat que es bolca, any rere any, en l'homenatge al seu patró, Sant Roc.

Aquesta festivitat, de gran arrelament a Burjassot des que, a finals del segle XIX, un grup de joves prenguera la iniciativa d'unir-se per retre homenatge al sant, és especialment rellevant per als burjassoters, ja que presenta singularitats que ens defineixen, dins de l'àmbit de la tradició festiva. Una d'elles és la música, incondicionalment unida als grans moments que, cada any, ens deixa la festa. Un altre element definitori és, sens dubte, la pólvora, que inunda de llum i colorit nostres carrers i barris, de la mà de la Penya El Coet. Però, sens dubte, l'element més important d'aquesta festivitat són les persones que la fan possible. Més d'un segle de tradició festiva ha deixat enrere centenars i centenars de persones, nombroses generacions de veïns de Burjassot que, durant dècades, han conformat la Clavaria de Sant Roc i que representen un valuós exemple d'esforç i de treball desinteressat per la comunitat, en aquest cas en l'organització d'una festa que és de tots i per a tots. Vaja per davant el meu record a tots ells i, en especial, la meua sincera felicitació a Marcelino Sevilla, Clavari Major de Sant Roc 2014, i als 32 veïns que enguany compossen la clavaria. No m'oblide tampoc de la labor que realitzen totes les persones que s'encarreguen de portar l'Anda de la imatge de Sant Roc, cada una de les vegades, que són moltes, que el Sant recorre els carrers i els barris de Burjassot.

Música, pólvora i ciutadans. Tres elements fonamentals que es combinen a la perfecció en una cita clau del calendari festiu de Sant Roc i que, en 2014, ens ha donat una alegria. El pròxim 16 d'agost, celebrarem les tradicionals i tan nostres "Pujà" i "Rodà" de Sant Roc, declarades, fa unes setmanes, Festes d'Interés Turístic Local de la Comunitat Valenciana. Ara, després d'aquesta declaració, podem celebrar, amb tots els luxes, la bellesa i la singularitat de la multitudinària Pujà de Sant Roc i de l'acolorida Rodà. No vull deixar d'agrair, en aquestes línies, el suport que nombroses entitats socials i culturals de Burjassot van mostrar, en el seu moment, a aquesta iniciativa i que hui és una realitat.

Mentre arriba el mes d'agost, vull invitar tots els veïns i les veïnes de Burjassot a unir-se a la festa. Espere veure'ls en els traslats, en la Baixada Infantil, en les nits d'espectacle i, com no podia ser de cap altra manera, el dia 16 d'agost, acompanyant Sant Roc, durant tota la jornada per a, finalment, posar el passador d'or amb una Pujà i una Rodà que, sens dubte enguany, seran especials. Jo no em pense perdre res. I vostés?

Rafa García García
Alcalde de Burjassot

Ajuntament de Burjassot

Els desitja unes bones festes

PROGRAMACIÓ D'ACTES

DIVENDRES 29 D'AGOST

22.30h PRESENTACIÓ DE LA REGINA I LA SEUA CORT D'HONOR 2014 amb l'actuació de "Il Bello Canto" acompanyats per la Banda Simfònica del Centre Artístic Musical de Moncada i la Coral de Moncada a la Plaça de Sant Jaume.
24.00h INAUGURACIÓ DELS XIRINGUITOS a l'Avinguda Mediterrània.
24.00h INAUGURACIÓ MERCAT MEDIEVAL a l'Avinguda Mediterrània.

DISSABTE 30 D'AGOST

10.00h X TROFEU SOCIAL DE NATACIÓ a la Piscina Badia. Organitza: Fundació Esportiva Municipal.
10.00h TORNEIG DE FUTBOL SALA al Pavelló Badia. Organitza: Fundació Esportiva Municipal.
11.00-14.00h i 16.00h. TIR I ARROSSEGAMENT al c/ Mestre Miguel Buendía (darrere del col·legi José Mª Oltra).
16.00h III TORNEIG DE FUTBOL AFICIONAT VETERANS a La Pelosa.
12.00-14.00h i 19.00-24.00h. MERCAT MEDIEVAL a l'Avinguda Mediterrània.
21.30h SOPAR POPULAR A LA FRESCA "NIT DE L'EMBOTIT" amb l'actuació de l'Orquestra "Genuinos" a l'Avinguda Mediterrània.

DIUMENGE 31 DE SETEMBRE

10.00h XXXVI VOLTA A PEU Eixida: AV. Ferràn el Catòlic amb AV. Mediterrània.
10.00h TORNEIG DE FUTBOL SALA al Pavelló Badia. Organitza: Fundació Esportiva Municipal.
11.00-14.00h i 16.00h. TIR I ARROSSEGAMENT al c/ Mestre Miguel Buendía (darrere del col·legi Jose Mª Oltra).
12.00-14.00h i 19.00-24.00h. MERCAT MEDIEVAL a l'Avinguda Mediterrània.
13.30h CALDERES amb Fesols i Naps a la Pl. Sant Jaume.
18.30h CAVALCADA DE L'ALEGRIA. Recorregut: C/ Sagunt, Plaça Creu de Quintana, C/ Lluís Vives, C/Xàtiva, Pl. del Sol, C/Cervantes, C/Lepanto, C/25 d'Abril, Av. Ferran el Catòlic finalitzant en el Parc de la Mediterrània
19.30h CONCURS DE COLOMS ESPORTIUS JOVENS PROMESES a l'Ermita de Santa Bárbara.

DILLUNS 1 DE SETEMBRE

18.00-21.00h. LUDOTECA (a partir de 6 anys)
17.00h GRAN FESTA INFANTIL AMB JOCS, UNFABLES I BUFALO MECÀNIC a la Plaça de Bous de l'Avda. Cementeri.
19.00h ACTIVITAT LÚDICA DE RUGBY a l'Avinguda Mediterrània.
20.30h BERENAR PER ALS NOSTRES MAJORS a l'Avinguda Ferran el Catòlic i a continuació Nit de ball
22.30h BALL PER ALS MAJORS amb l'actuació de "MARCO MEDINA" al Mercat Vell.
22.30h Espectacle a càrrec de l'ESCOLA DE DANSA COPPELIUS a l'Avinguda Mediterrània.

DIMARTS 2 DE SETEMBRE

18.00h CONCURS DE DIBUIX al parc de l'església.
18.00h EXHIBICIÓ DE LA RAMADERIA "DEHESA CAMPO BRAVO DE MONCADA" amb 5 vaques, 1 novillo i un bou cerril a la Plaça de Bous de l'Avda. Cementeri.
18.00h PARTIDA DE PILOTA VALENCIANA a la Ciutat de la Pilota.
20.00-00.00h. CANTA CON ABRADELO a l'Avinguda Mediterrània.
22.30h NIT DE FOLKLORE ANDALÚS amb l'actuació del grup de ball de l'Associació Rociera de Moncada al Mercat Vell.
24.00h EXHIBICIÓ DE LA RAMADERIA "DEHESA CAMPO BRAVO DE MONCADA" amb 4 vaques i 2 bous embolats a la Plaça de Bous de l'Avda. Cementeri.

DIMECRES 3 DE SETEMBRE

18.00-21.00h. LUDOTECA (a partir de 6 anys).
18.00h EXHIBICIÓ DE LA RAMADERIA "EL PUNTAL" amb 5 vaques, 1 novillo i un bou en puntes a la Plaça de Bous de l'Avda. Cementeri.
18:30h EXHIBICIONS G. RÍTMICA, KÁRATE, BOXA, TRIAL BICI a l'Avinguda Mediterrània.
22.00h NIT DE PLAY-BACKS a càrrec de les Comissions Falleres del muncipi a l'Avinguda Mediterrània.
23.30h DESFILE SALONES VICENTE a la Plaça Sant Jaume i DESFILE DE MODA a càrrec de Pablo Foronda.
24.00h EXHIBICIÓ DE LA RAMADERIA "EL PUNTAL" amb 4 vaques i 2 bous embolats a la Plaça de Bous de l'Avda. Cementeri.

DIJOUS 4 DE SETEMBRE

18.00-21.00h. LUDOTECA (a partir de 6 anys)
18.00h EXHIBICIÓ DE LA RAMADERIA "FERNANDO MACHANCOSES" amb 5 vaques, 1 novillo i 1 bou en puntes a la Plaça de Bous de l'Avda. Cementeri. Organitza: Comissió de Penyes Taurines de Moncada.
18:00h TORNEIG FUTBOL RICARDO ALOS FEMENÍ 20:00h AMATEUR al Poliesportiu La Pelosa.
20.00-23.00h ACTIVITATS UPCCA i JOVENTUT al Parc del Skate
23.00h NIT DE MONÒLEGS amb la presentació i la màgia de Richard Yuste i els monologuistes Rubén García, Raúl Antón i des de la Paramount Comedi Miguel Miguel.
23.00h DISCOMÒBIL C/ Maestro Miguel Buendía. Organitza i patrocina: Clavaria Filles de Maria 2014
24.00h EXHIBICIÓ DE LA RAMADERIA "FERNANDO MACHANCOSES" amb 4 vaques i 2 bous embolats a la Plaça de Bous de l'Avda. Cementeri.

DIVENDRES 5 DE SETEMBRE

16.00h TORNEIG BILLAR CIUTAT DE MONCADA a la Casa de l'esport, 1er pis.
18.00h REPARTIMENT D'ORXATA I FARTONS al Xiringuito de la Clavaria de Santa Bàrbara.
18:30h MOON-K FEST a l'Espai Culltural Multiusos de l'Avinguda Ferran el Catòlic.
18.00h EXHIBICIÓ DE LA RAMADERIA "BENAVENT" amb 5 vaques, 1 novillo i 1 bou en puntes a la Plaça de Bous de l'Avda. Cementeri.
19.30h REPRESENTACIÓ DE L'OBRA "ROMEO I JULIETA" de W. Shakespeare, adaptació de Rodolf Sirera, a càrrec dels alumnes de l'Escola Municipal de Teatre al Centro Cultural Blasco Ibáñez.
22.30h DESFILADA I CONCERT DE BANDES a càrrec de la Banda Simfònica del Centre Artístic Musical de Moncada dirigida per José Alcàcer Durà i la Banda Simfònica de la Societat Musical de Alboraia dirigida per Eduardo Nogueroles Bermúdez al Mercat Vell
24.00h EXHIBICIÓ DE LA RAMADERIA "BENAVENT" amb 4 vaques i 2 bous embolats a la Plaça de Bous de l'Avda. Cementeri.

DISSABTE 6 DE SETEMBRE

8.00h CONCURS PARDALETS DEL CAMP al Pati Col·legi Vicente Trenco.
9.30h XIX VOLTA POPULAR EN BICI Eixida: Plaça Sant Jaume.
9.30h CAMPIONAT DE PADEL CDM MONCADA al Centre Esportiu Moncada.
10.00-21.00h BÀSQUET 3X3 a l'Avinguda Ferran el Catòlic.
11.00-14.00h i 17.30-21.00h FIRA DE LA SALUT a l'Avinguda Mediterrània.
18.00h EXHIBICIÓ DE LA RAMADERIA "LA PALOMA" amb 5 vaques, 1 novillo i 1 bou en puntes a la Plaça de Bous de l'Avda. Cementeri.
18.30h ACTE HOMENATGE ALS MAJORS Carmen Sancho i Isidro Martínez amb l'ACTUACIÓ DE LA CORAL-RONDALLA "EL CANT ENS DONA VIDA" al Mercat Vell.
20h: ENTRADA MORA pel següent recorregut: c/ Sagunt, c/ del Negre, Plaça Creu de Quintana, c/Lluis Vives, Avinguda Ferran el Catòlic finalitzant al Parc de la Mediterrània.
22.00h NIT DE FOLKLORE VALENCIÀ al Mercat Vell amb l'actuació de l'agrupació Folklórica de Moncada
22.30h ACTUACIÓ DE DAVID DE MARIA a la Plaça de Sant Jaume. Organitza i patrocina: Ajuntament de Moncada
24.00h EXHIBICIÓ DE LA RAMADERIA "LA PALOMA" amb 4 vaques i 2 bous embolats a la Plaça de Bous de l'Avda. Cementeri.

DIUMENGE 7 DE SETEMBRE

ANUNCI DE LA FESTA DE LA VERGE DELS DESAMPARATS amb volteig general de campanes i salves
9.30h CAMPIONAT DE PADEL CDM MONCADA al Centre Esportiu Moncada.
10.00h CARRERA CICLISTA Eixida: c/ del Negre. Organitza: Fundació Esportiva Municipal.
11.00h ESPECIAL"GRAND PRIX" a la Plaça de Bous de l'Avda. Cementeri.
20.00h SANTA MISA Filles de María cantada per la Coral de Moncada.
18.00-20.00h VESPRADA INFANTIL a la Plaça de Sant Jaume.
21.00h PROCESSÓ SOLEMNE Filles de Maria
22:30h NIT DE SARSUELA a càrrec de la Coral de Moncada al Mercat Vell.

DILLUNS 8 DE SETEMBRE

11.00h SANTA MISA EN HONOR A LA VERGE DELS DESAMPARATS cantada per la Coral de Moncada.
13.00h ANUNCI DE LA FESTA EN HONOR A SANTA BÁRBARA. VOLTEIG GENERAL DE CAMPANES I SALVES
17.30h OFRENA A LA MARE DE DÉU DELS DESEMPARATS des de la Parròquia de Sant Jaume Apòstol al Mercat Vell amb l'acompanyament de la Banda de la Unió Musical de Moncada
20.00h TROFEU DE BÀSQUET "SENIOR A" FESTES DE MONCADA al Pavelló Badia.
21.00h SOLEMNE PROCESSÓ en honor a la Verge dels Desamparats. Al finalitzar, castell de fi de festa.
22.00h SAINET VALENCIÀ a càrrec del Quadre Artístic de Villamarxant al Mercat Vell.
23.00h TRASLLAT DE LA IMATGE DE SANTA BÁRBARA des de la Parròquia San Jaume Apòstol fins al carrer de la clavariessa major C/ Jorge Juan,8
23.30h DISCOMÒBIL amb l'actuació de DJ's SAN BERNARDINO i DJ's SANSA com a telonero a l'Espai Cultural Multiusos de l'Avinguda Ferran el Catòlic.

DIMARTS 9 DE SETEMBRE

18.00-20.00h VESPRADA INFANTIL al Mercat Vell.
19.30h PASACARRER SANTA BÁRBARA des de la casa de la clavariessa major fins la Parròquia San Jaume Apòstol
20.00h MISA EN HONOR A SANTA BÁRBARA cantada pel Cor Sant Jaume de veus greus dirigit per D.Ángel Verdeguer
20.00h TROFEU DE BÀSQUET "SENIOR B" FESTES DE MONCADA al Pavelló Badia.
21.00h SOLEMNE PROCESSÓ en honor a Santa Bàrbara. Al finalitzar, castell de fi de festa.
21:30h NIT DE LA PAELLA pel circuit habitual amenitzada per l'ORQUESTRA "QUINTA NOTA" a l'Avinguda Mediterrània.

DIMECRES 10 DE SETEMBRE

08.00h DIANA (1 salva i 21 carcasses)
10.00h CAMPIONAT DE PETANCA a l'Avinguda Mediterrània. Organitza: Fundació Esportiva Municipal.
11.00h MISSA SOLEMNE en honor a Sant Jaume, cantada per la Coral de Moncada, a la Parroquia de Sant Jaume Apòstol.
14.00h MASCLETÀ a l'Avinguda del Cementeri.
18-20h VESPRADA INFANTIL al Parc de l'Avinguda Mediterrània.
21.00h PROCESSÓ en honor a Sant Jaume. En acabar tradicional traca per tot el recorregut de la processó.
24.00h CASTELL DE FOCS D'ARTIFICI I FI DE FESTA al final del c/ Xàtiva.

DIUMENGE 14 DE SETEMBRE

10.00h XI TRIAL CIUTAT DE MONCADA Eixida: Barranc del Carraixet. San Isidre de Benagéber.

PAULA ALABAU ESCRIBANO, REINA DE LAS FIESTAS 2014

Paula Alabau, de 17 años y futura estudiante de Grado Superior de Administración y Finanzas, está muy ligada a las fiestas y tradiciones del municipio. En 2008 fue fallera mayor infantil de la comisión Arcipreste Vila San Enric y perteneció a la corte de honor de la Fallera Mayor Infantil de Moncada en el año 2009. La nueva reina es voluntaria en el cuerpo de Protección Civil del municipio y entre sus aficiones principales destacan la práctica de fútbol femenino y la pasión por los toros.

La paciencia y la nobleza constituyen dos pilares fundamentales para Paula Alabau, una joven que desde hace años sueña con ser reina de las fiestas de su pueblo y que ahora verá cumplido su propósito. En este caso la reina entrante y la saliente comparten pasiones y amistad. Y es que cuando Paula fue corte de honor de Tamara Marco ya hablaban de ser Reinas de las fiestas de Moncada.

"Pensamos presentarnos juntas pero lógicamente las dos no podíamos compartir el cargo, así que decidí esperar un año y en caso de ser elegida, que fuera Tamara quien me cediera el testigo", señala Paula Alabau.

La emoción se vivió intensamente durante su elección el pasado mes de junio, sus familiares, amigos y allegados se contagiaron de la ilusión que tenía por salir elegida. Tras unos instantes de nervios y las oportunas votaciones por parte del jurado, se desveló la afortunada. "Por suerte mi familia me respalda y mis sobrinos, Alan y Enma, se sienten felices".

Con las fallas lo tiene muy claro. La comisión a la que pertenecía desapareció y aunque reconoce vivirlas intensamente no quiere apuntarse a otra "para mí el Campet es mi falla, de hecho mi madre fue la última fallera mayor que tuvo la comisión y por el momento no me veo en otro lugar, aunque nunca se sabe…..".

Paula finalizó en junio el Grado Medio de Administrativo y ha decidido seguir estudiando. Tras superar la prueba de acceso al Grado Superior en Administración y Finanzas comenzará en breve este nuevo ciclo estudiantil. Quiere formarse para dar el paso al mundo laboral y poder trabajar, "tengo vocación de servicio público y me imagino trabajando en una administración".

Una de las cosas que más sorprenden de Paula para su edad es la serenidad con la que se expresa y transmite sus sentimientos. Confiesa que tenía un carácter muy introvertido y necesitaba una motivación para superarlo. ¿La clave? Entrar a formar parte del cuerpo de Protección Civil de Moncada. "Comunicarme con las personas a través del voluntariado me ha ayudado mucho en mi vida personal y por ello pienso continuar y formarme de la mano de mis compañeros y profesionales".

La práctica deportiva ha sido una constante en la vida de Paula. Empezó gimnasia rítmica con 4 años y cuando tenía 6 se inició en el fútbol, "como todos mis primos son chicos, si quería jugar con ellos tenía que aprender a darle al balón, así que me apuntaron en el Moncada FBM". Como anécdota destaca que al ser tan pequeña no podía entrar en el equipo femenino y empezó sus entrenamientos con el equipo de su hermano mayor. La pasión por el deporte siguió con el tiempo y en la temporada 2008-2009 debutó en el Levante U.D. Sin embargo los compromisos y entrega que requiere estar en un equipo profesional la llevó a tomar la decisión de regresar al Moncada. Finalmente y tras un año sin actividad, Paula se fichó por el Rocafort C.F. y hasta día de hoy. La joven futbolista promete, juega como delantera y banda lateral y en esta temporada he quedado la segunda máxima goleadora de la liga en categoría 2ª regional.

La nueva reina será coronada el 29 de agosto y a partir de entonces tendrá una nueva historia que añadir en su vida.

Y SUS DAMAS DE HONOR

Lola Martínez Quesada

A Lola quizá le venga el arte por su nombre, pues no tiene raíces andaluzas, pero no puede negar su gracia y temperamento. Extrovertida, divertida y activa, a esta joven de Masías le gusta realizar deportes al aire libre, como correr y andar, y le apasiona el baile, principalmente el flamenco, la rumba y la danza del vientre. A sus 24 años, conoce la importancia de ayudar a los demás, para ella es una forma de vida, de manera que lo ha convertido en su oficio. Empezó en este mundo participando en diversos cursos y también prestando sus servicios a domicilio.

Loli Achau García

Loli, la más joven de las damas, con 17 años de edad, ya ha emprendido su carrera profesional estudiando Hostelería y Turismo, aunque reconoce que le encanta el trato con los niños y que está en sus planes de futuro dedicarse a la enseñanza de los más pequeños.
Fuera de las aulas, Loli disfruta de su tiempo libre con sus amigas como cualquier chica de su edad. Siente la música y el baile.
Es una chica con un fuerte carácter, se define como perseverante y un poco tozuda, pero lo compensa con su simpatía y espontaneidad. Siempre risueña, le gusta reír y hacer reir a quien tiene cerca.

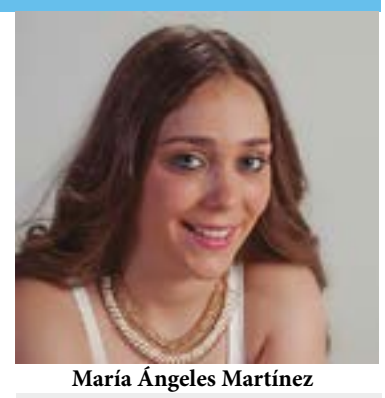

María Ángeles Martínez

Mari Ángeles, a sus 18 años, dice ser una chica con carácter, en ocasiones testaruda, sincera, un poco tímida, y muy amiga de sus amigos. Esta joven de Moncada ha finalizado su primer año del ciclo formativo de moda y confección. Aunque le gustaría formarse como azafata de vuelo, tiene otros planes para un futuro más cercano. Cuando termine el grado medio tiene planeado presentarse a la prueba de acceso al grado superior en educación infantil y, posteriormente, dedicarse a la enseñanza. Entre sus aficiones está la música, la lectura y el deporte. También le apasiona leer.

Cien años de Historia

El Centro Artístico Musical de Moncada cumplió un siglo de vida este mes de junio

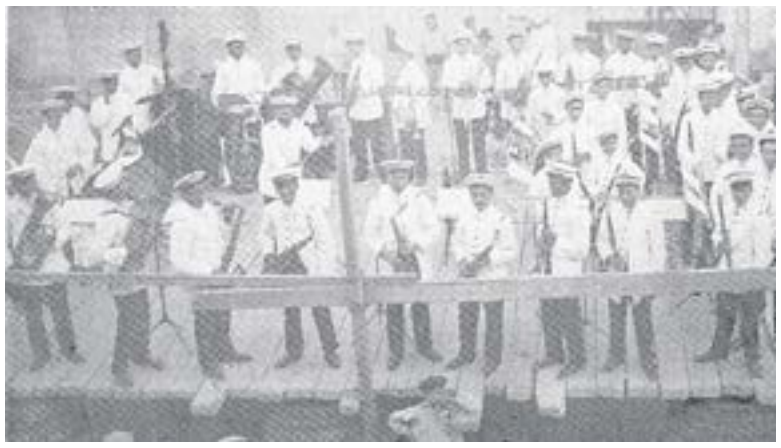

La autora del artículo "El Centre Artístic Musical de Moncada, 1914-2014, Commemoració del Centenari", Carmela López Pérez, presentará el año que viene un libro en el que dará a conocer con mayor profundidad la Historia de esta institución.

El Centro Artístico Musical de Moncada hunde sus orígenes en el S.XIX, ya que en realidad se creó el 15 de septiembre de 1872 con un convenio sobre creación de músicos.

Sin embargo, fue el 27 de junio de 1914 cuando músicos y socios protectores decidieron asociarse, momento en el que la entidad quedó constituída formalmente y se otorgó un reglamento.

Desde aquel entonces, más de 30 presidentes han dirigido esta institución, que está muy ligada a la vida socio-cultural de Moncada. Numerosos galardones y una larga nómina de directores de la talla de Timoteo Ferrer, Manuel Palau, Miguel Gimeno, José Mª Cervera, Rafael Alabort, Pablo Sánchez Torrella o Francisco Fort Fenollosa, entre otros, forman ya parte de su Historia.

Diversas asociaciones culturales como la Comisión de Santa Cecília, han formado y forman parte del Centro Musical.

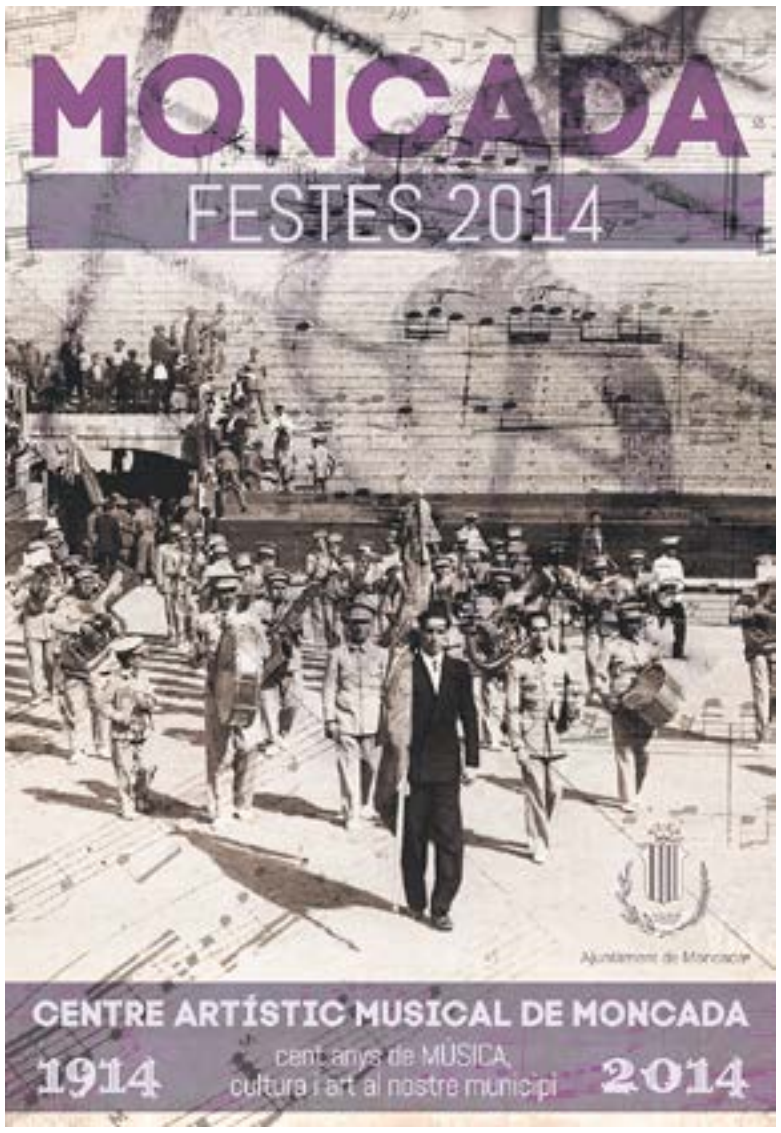

Medina: "Moncada contagia goig"

La música, invisible, puramente sensorial, es expresión del arte y las emociones. No existe festividad sin melodías. Como manifestación de alegría, pero también de solemnidad y tradición, no cabe duda que, desde los actos más populares hasta las ceremonias religiosas, tienen su propia banda sonora a cargo de las bandas de música de nuestro municipio.

"La música, invisible, puramente sensorial, es expresión del arte y las emociones"

Este año hemos querido dedicar un capítulo especial en el libro a la gran familia del Centro Artístico Musical de Moncada, una entidad merecedora de nuestro más sincero agradecimiento por el valor que ha dado a la ciudad desde su nacimiento.

Si bien la música es sinónimo de celebración, este año la celebramos con letras mayúsculas. El binomio indivisible que forman las palabras músicos y música, abandonan el segundo plano para ser los protagonistas de nuestras fiestas patronales, pues este año conmemoramos el primer centenario de una banda que ha supuesto el eje vertebrador de Moncada desde hace un siglo. Una entidad cuya labor durante todos estos años va más allá de la mera educación musical, de la transmisión de sonidos organizados y conceptos, y supone una de las más ricas aportaciones al patrimonio socio-cultural y artístico que tiene Moncada.

Insignes hombres de la talla de Manual Alabort, Enrique Soriano, Manuel Palau y Francisco Fort, entre muchos otros, han dejado su impronta en la música y llevado el nombre de la ciudad más allá de nuestra demarcación. Maestros de este arte que a lo largo de sus carreras, y gracias a su ilimitada dedicación y pasión, han dado lo mejor de sí mismos. Me enorgullece decir que han sido, son y serán inspiración, tanto para músicos como para oyentes.

Envolviendo la música y las fiestas destaca la figura de la reina, distintiva e indispensable en la celebración de nuestras tradiciones y cuya representación recae este año en la señorita Paula Alabau, una joven arraigada a nuestra ciudad, que ejemplificará con orgullo la parte más hermosa de nuestras tradiciones.

Quiero felicitar a su familia por su contribución a transmitir las tradiciones de Moncada y, cómo no, a sus tres damas de honor; Lola, Loli, y Marian, que aportarán la alegría e ilusión necesaria en cada uno de los actos en los que van a representarnos.

Un nuevo ciclo

La crisis que ha atravesado nuestro país durante los últimos años nos ha obligado a adoptar una política de ahorro tan exhaustiva como esencial. Su desarrollo y aplicación se traduce en importantes medidas de reajuste económico que han dado lugar a situaciones excepcionales, por las cuales se ha dado prioridad a cubrir las necesidades reales de nuestros vecinos a través de diversos planes de ocupación e inversión en empleo y bienestar social.

Un poble mai ha d'oblidar la seua riquesa cultural, artística i social, per això, i gràcies a la, complicitat i col·laboració d'associacions, comerciants, empresaris i veïns, hem aconseguit complir amb el pla de reajustament estipulat sense minvar en activitats i aspectes culturals. Açò suposa una clara aposta per atendre el més important, sense oblidar que no hem de desprendre'ns d'iniciatives comercials, apostes artístiques, projectes musicals i per descomptat solidaris…en definitiva donem VIDA al carrer i Moncada contagia goig.

Tenim un patrimoni cultural de referència, i la voluntat d'este equip de govern és protegir-lo, conservar-lo i fer d'ell una finestra a què tots puguem aguaitar i disfrutar d'un passat fet present. Els nostres avantpassats ibers, la nostra horta, la Reial Séquia, la seda… cada un d'estos identificatius ens enriquix i dignifica. Em complau anunciar la pròxima adquisició del Molí i dels terrenys sobre els quals s'erigix el jaciment arqueològic del Tos Pelat, perquè una cosa tan preada i valuosa ha de pertànyer al poble.

Un projecte: Moncada

Gràcies a la vostra confiança, he pogut emprendre a Moncada un projecte de ciutat en què el benestar del ciutadà és la meua prioritat. Des de fa 7 anys, hem reconvertit el municipi dotant-lo dels millors servicis, adequades infraestructures i instal·lacions municipals que intenten cobrir les necessitats dels veïns i situar al municipi com a ciutat de referència.

Un dels projectes de major rellevància, donarà inici a finals d'any amb els primers passos per a la construcció de la carretera que unirà la CV-310 amb la CV-315. Una inversió que finançarà la Diputació de València i que sens dubte repercutirà positivament en el dia a dia dels veïns facilitant el trànsit en la nostra ciutat.

Vull transmetre als ciutadans de Moncada, un missatge de seguretat, confiança i unitat, conceptes fonamentals per a dur a terme este projecte, en la consecució del qual, tots i cada un de nosaltres, som peça primordial i indispensable.

"Insignes hombres han llevado el nombre de Moncada más allá de nuestra demarcación"

La tranquil·litat de Masies, l'essència de Sant Isidre de Benagéber, l'arrelament del Barri de Les Torres i El Pilar, i la proximitat del barri dels Eres, conformen un conjunt fonamental i necessari per al creixement i consolidació del nostre municipi, i com a alcalde continuaré atenent les vostres peticions i necessitats.

Com és habitual en els últims anys, vos presentem una programació d'acord amb els temps que vivim i on tots teniu cabuda. Esperem que isqueu al carrer per a viure les celebracions en honor als nostres patrons, amb els vostres amics i familiars, durant estos dies de festa.

Que tingueu bones festes!
Juan José Medina
Alcalde de Moncada

Las fiestas populares de Mislata dedicarán una jornada a niños y adolescentes el 28-A

Las fiestas patronales y populares de Mislata vuelven a aunar un programa lúdico repleto de opciones para participantes y espectadores de todas las edades. Las fiestas de carácter religioso en honor al Cristo de la Fe y la Virgen de los Ángeles darán paso el próximo 24 de agosto a una intensa programación centrada en la Plaza Mayor. En solo tres años, el enclave se ha convertido en el epicentro de la actividad festiva de Mislata y un referente de participación asociativa.

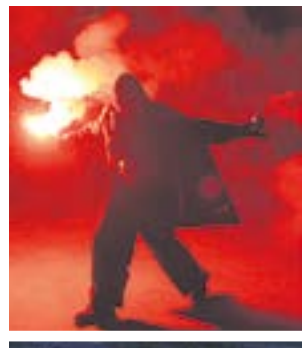

El 28 de Agosto

Este año, el programa presenta como novedad el "Dia del xiquet i l'adolescent" (28 de agosto), una iniciativa de la organización de las fiestas para integrar a los niños en la oferta de actividades de la Plaza Mayor. Así, durante la mañana disfrutarán de una divertida yincana de hinchables acuáticos a los que será necesario asistir con bañador. Una original manera de vencer al calor de la ciudad y al mismo tiempo divertirse en juegos que cumplirán con todas las medidas de seguridad.

Ese mismo día se celebrará el ya consolidado desfile de disfraces a lo largo de toda la Avenida Gregorio Gea con premios para los más originales y divertidos.

Y al acabar, otra aportación; discomóvil vespertina dedicada a niños, con un ambiente apropiado para disfrutar de la música sin las molestias del público adulto. La jornada terminará con una mascletá mixta infantil de colores, disparada por Gori.

Programación nocturna

Como sucede desde que en 2011 el Gobierno de Mislata programase las fiestas populares en la Plaza Mayor, las noches ganan un especial protagonismo, con la actividad de las casetas, la posibilidad de cenar en un entorno festivo y disfrutar de la mejor música.

Para ello, cada noche desde el 26 hasta el 30 de agosto la Plaza Mayor acogerá orquestas de música en directo y una macrodisco con cabina 3D para atraer al público juvenil al epicentro de las fiestas de Mislata.

Además, como ya es tradición, la feria popular estará acompañada por una feria de atracciones y la feria medieval con productos artesanales.

Bielsa: "Las Fiestas son el baluarte de nuestro respeto por la Cultura"

No puedo estar más satisfecho y orgulloso de la ciudad en la que vivimos. Muchos de nuestros méritos y excelencias son fruto del trabajo del tejido social de Mislata, de las asociaciones culturales, sociales y festivas que participan en una actividad constante y enriquecen nuestra convivencia. Gracias a ellas nos sentimos un poco más ciudadanos. Y gracias a todas ellas, Mislata vuelve a vivir sus Fiestas Patronales y Populares.

La gente que comparte los festejos de Mislata se implica en hacer ciudad y dedica esfuerzo, entusiasmo e ingenio para proponer fiestas abiertas a todos, participativas y enérgicas. Pero ante todo son el baluarte de nuestro respeto por las tradiciones, la música y la cultura de nuestro pueblo.

Espero que nuestras fiestas de 2014 vuelvan a ser un exponente de nuestro gran potencial ciudadano, de nuestro empeño por mejorar y de nuestra implicación en la actividad asociativa. Mislata volverá a oler a pólvora, volveremos a degustar sus sabores, reviviremos nuestras veladas musicales en la mejor compañía y mantendremos entre todos el compromiso por seguir haciendo ciudad con pilares históricos.

A todos los que participan en hacerlas realidad, muchas gracias. Y a todos aquellos que desconocen la intensa programación festiva, les invito a que se acerquen a Mislata porque no se arrepentirán.

Carlos Fernández Bielsa
Alcalde de Mislata

Herrero: "Mislata volverá a vivir unas fiestas para el recuerdo"

Me encanta volver a compartir los preparativos de nuestras Fiestas Patronales y Populares. Los mislateros y mislateras estamos a punto de volver a compartir un programa de fiestas dedicado a Nuestra Señora de los Ángeles y el Cristo de la Fe, que culminarán en la plaza Mayor con el gran espectáculo que volverá a dar la bienvenida al nuevo curso.

Quiero mostrar el agradecimiento ciudadano hacia todas aquellas personas y colectivos que se implican en que cada día seamos más, y lo coordinemos mejor. Mislata ha escrito muchas páginas de su emotiva historia gracias a todas las personas que se implican en nuestras tradiciones, en cuidar de lo que nos identifica y nos une.

Pese a todas las dificultades, Mislata volverá a vivir unas fiestas para el recuerdo; no me cabe duda. Las abriremos de nuevo a los visitantes de otros pueblos que vendrán como espectadores a disfrutar de cada una de nuestras veladas, a compartir con nuestra gente. No podemos bajar el listón, porque nuestros festejos avalan nuestra fortaleza como ciudadanos y nos permiten disfrutar de algo que nos merecemos.

Bienvenidas sean las Fiestas de 2014. A buen seguro, nuestro carácter trabajador, imaginativo y constante nos permitirá a todos los mislateros y mislateras alcanzar de nuevo cualquier meta que nos propongamos y mejorar nuestra ciudad. Como siempre, aunaremos dedicación y compartiremos el resultado con la misma ilusión de siempre.

José Francisco Herrero Monzó
Concejal de Fiestas de Mislata

Paiporta vive sus fiestas de Sant Roc

Los actos culminarán el 17 de agosto con la Cremà del Gos

A la izquierda y arriba, el comienzo de las fiestas de este año; a la dcha. la cremà del Gos e imagen de los festeros de 2013.

Las fiestas de San Roc y del Gos arrancaron este año con el llamativo y concurridísimo espectáculo musical Feeling, en la calle Mestre Serrrano. También ese mismo día tuvo lugar la ya tradicional bendición de vehículos desde la calle Santa Ana a la Plaza de la Iglesia. Son muchos los actos que se han celebrado ya: desde el tradicional tiro y arrastre, organizado en el lecho del barranco, a la entrada de toros y caballos.

Sopar Popular en Jaume I

Uno de los actos más multitudinarios es el Sopar Popular en Jaume I, en el que este pasado lunes se dieron cita centenares de personas como ocurre año tras año.

Ofrenda y Moros y Cristianos

Este jueves tendrá lugar la Ofrenda que protagonizan las Clavariesas de la Verge d'Agost a las 20h. Y a las 22.30h comenzará la Entrada de Moros y Cristianos. La concentración será justo delante del Auditorio de Paiporta.

Viernes 15 de agosto

Por la mañana la Església de Sant Jordi acogerá la Misa de la Virgen de Agosto a las 12h. Otro de los puntos fuertes del día será a las 20h, momento en el que tendrá lugar la Entrà de la Murta. Ya por la noche, a las 23.00h será el Concierto de San Roque en la calle Sant Jordi y a la una de la madrugada, discomóvil en el Recinto Ferial.

Sábado 16 de agosto, San Roque

A las 8 de la mañana habrá pasacalles con fuegos artificiales; a las 12h, Misa Solemne de San Roque. A las 14h, mascletà a cargo de Caballer, a las 19h la Cavalcada de Sant Roc, a las 22h procesión, a la una de la madrugada castillo de fuegos artificiales y, después, baile en la Placeta del Casino.

Domingo 17 de agosto

A las 8 de la mañana habrá pasacalles con fuegos artificales, a las 18.30 cabalgata a cargo de Festers del Gos, a las 21.30 Processó del Gos y a las 22h, la cremà del gos y castillo de fuegos artificiales.

Entra en **www.elmeridiano.es** para consultar la programación.

Ibor: "Disfruten de las fiestas de Paiporta hasta el 16 de agosto"

La vida paiportina se enriquece con un importante tejido lúdico-festivo que tiene como epicentro las fiestas patronales, que se celebran el 16 de agosto, en honor a nuestro patrón, Sant Roc.

Unas fiestas con un arraigado e inconfundible broche final, el Gos, desde los años 50 fusionado con Sant Roc. Una intensa semana, disfrutada por todos los paiportinos y paiportinas y construida con el esfuerzo de un importante tejido asociativo paiportino sin ánimo de lucro, que trabaja durante todo el año para que podamos vivir unas fiestas, declaradas por la Generalitat Valenciana de Interés Turístico Local.

El concurridísimo y participativo Melonet en el que niños y niñas desarrollan su creatividad; la popular y numerosísima cabalgata; la espectacular entrada y desfile de los Moros y Cristianos; la tradición dels Bous al Carrer y el Tir i Arrossegament y el sopar popular, son un ejemplo de germanor entre 4.000 paiportinos y paiportinas.

Paiporta en agosto es fiestas. Estamos en fiestas. Disfrútenlas hasta el 16 de agosto. Visquen les Festes de Sant Roc y del Gos. Visca Paiporta.

Vicente Ibor
Alcalde de Paiporta

Nit de les Figues de Xirivella

El 7 de septiembre la localidad vivirá su día grande, que concluye de madrugada con el reparto de higos y rosquilletas

F.A.

La localidad de Xirivella se prepara ya para vivir sus fiestas. Aunque los días que se viven con mayor intensidad son del 5 al 9 de septiembre, los festejos empiezan el 25 de agosto en el Barrio de San Ramón. Y no cesarán en Xirivella hasta el 21 de septiembre.

El Ayuntamiento de Xirivella ha preparado, además, un buen número de actividades deportivas para todas las edades. La programación completa de las fiestas puede consultarse en la página web www.elmeridiano.es

PROGRAMACIÓ D'ACTES

DIVENDRES 5 SETEMBRE

20.30 VII CERTAMEN DE POESIES A LA VERGE DE LA SALUT.
Participació en format lliure i oberta a tots els que vulguen recitar una poesia en exaltació a la Mare de Déu de la Salut.
23.00 MACRODISCOTECA al carrer Sant Antoni
23.00 MUSICAL INFANTIL "JUEGA CON NOSOTROS". Lloc: pl. Gerardo Garcés
23.00 REMEMBER THE MUSIC 90 AMB JOSÉ COLL. Lloc: Pati Antiga Escoleta. Entrada Gratuïta.

DISSABTE 6 DE SETEMBRE

23.00 CONCERT BIG BAND + ESPECTACLE "HUMOR AL X MAJOR" amb Oscar Tramoyeres i Peter Pardo
En finalitzar, DISCOMÒBIL. Lloc: pl. Gerardo Garcés
24.00 CORDÀ TRADICIONAL
01.00 GRAN COETÀ. Lloc: Pati Antiga Escoleta

DIUMENGE 7 SETEMBRE
NIT DE LES FIGUES

19.30 OFRENA FLORAL A LA MARE DE DÉU DE LA SALUT. Lloc: pl. de l'Església.
NIT DE PAELLES A LA PLAÇA ... vine amb la teua gent a fer-te
la paella, la torrada o l'entrepà a la pl. de l'Ajuntament, nosaltres
posem la llenya, les taules , les cadires i la musiqueta ...
Inscripció: del 2 al 5 de setembre o fins a esgotar les places, al Centre Jove.
NO SIGUES FIGA ... accions informatives de prevenció del
consum abusiu d'alcohol en la Nit de les Figues.
Organitzat per la Regidoria de Joventut amb la
col·laboració de la Unitat de Prevenció de Conductes
Addictives (UPCCAA) de Xirivella. Lloc: l'av. de la Constitució, la pl. Gerado Garcés i la pl. de l'Ajuntament.
A partir de les 22.00, **NIT DE FIGUES**, CONCURS DE PAELLES, ORQUESTRA JAM. Lloc: c/ Sant Antoni.
24.00 DISCOTRÀILER. PL. GERARDO GARCÉS
24.00 LA COCTELERA Lloc: Un equip de mediadors/es recorrerà les zones de festa.
Accions per a la prevenció del consum abusiu d'alcohol

DILLUNS 8 SETEMBRE
DIA DE LA MARE DE DÉU

05.30 MISSA DE DESCOBERTA, repartiment de figues,
rosquilletes i anís, gentilesa dels clavaris de la Verge de la Salut.
12.00 MISSA MAJOR, presidida pel rector de la parròquia, Sr. Antonio Martínez López.
14.30 GRAN MASCLETADA oferida per l'Ajuntament de Xirivella.
Lloc: parc Clara Campoamor. Ajuntament de Xirivella
19.30 MISSA VESPERTINA a la parròquia. Clavaris Mare de Déu de la Salut.
20.00 SOLEMNE PROCESSÓ. Clavaris Mare de Déu de la Salut.
En finalitzar, es dispararà una selecció de FOCS ARTIFICIALS.
23.00 ESPECTACLE-MUSICAL "FEELING"Lloc: pl. Gerardo Garcés.
En acabar CASTELL DE FOCS ARTIFICIALS al Parc Clara Campoamor

Ortí: "Hemos preparado una programación que gustará a vecinos y visitantes"

¿Por qué venir a las fiestas de Xirivella? Las fechas en las que se celebran las fiestas de Xirivella coinciden con el final del verano. Antes de empezar la vida normal, quedan los últimos cartuchos que son las fiestas de Xirivella. Podría decirse que se trata del último impulso antes de empezar la vida cotidiana, y lo vivimos en la calle como pueblo. Hay que verlo.

¿Qué destacaría de la programación de este año? La noche grande, la Nit de les Figues. El año pasado tuvimos un camión disco-móvil que fue un exitazo. La juventud de Xirivella, que es muy exigente y siempre ha sido muy crítica con las fiestas, nos felicitó. Y este año hemos preparado una programación que gustará a vecinos y visitantes.

También el año pasado introdujimos un acto nuevo coincidiendo con el fin de semana de toros: el 'paelleando'. En Xirivella antes se hacía una paella multitudinaria, que nosotros eliminamos por cuestiones presupuestarias. El año pasado cada grupo de amigos o asociación hacía su paella, pagando un importe simbólico que, además, iba a Adixi y Cruz Roja. El Ayuntamiento da la leña y el arreglo de la paella, y conseguimos un día de convivencia fantástico. Todos nos sorprendimos de lo bien que había salido. Había 2.000 personas y, como no pudo salir mejor, este año repetimos.

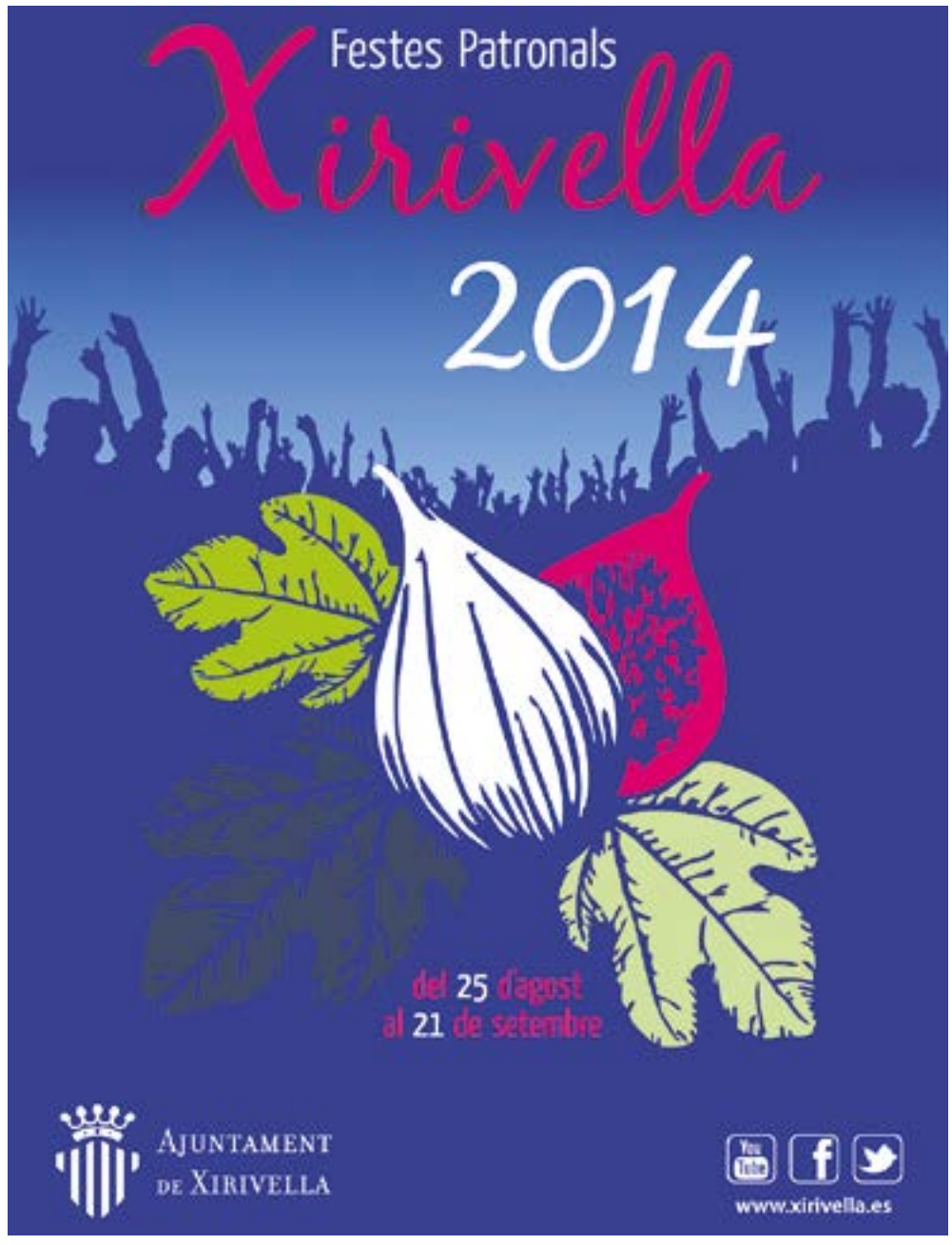

La alegría de las fiestas tomará las calles de Quart de Poblet entre el 5 y el 14 de septiembre

Arriba, el espectáculo Monty Python y Skazofrenia; Abajo, la Passejà de San Onofre y un acto de los Moros y Cristianos.

"Las fiestas son para salir de la rutina"

La alcaldesa, Carmen Martínez, destaca el trabajo de las entidades ciudadanas que, junto al Ayuntamiento, hacen posible mantener el programa festivo, a pesar de la crisis económica y de haber reducido a la mitad el presupuesto desde 2008.

Además, invita a todos los vecinos y vecinas, y a quienes visitan el municipio, a participar de todos los actos y a olvidar por unos días las dificultades, apoyándose unos a otros y dejándose llevar por la alegría y la convivencia en armonía. "Estas fechas son para estar con la familia, para divertirnos con los amigos y amigas y, cómo no, para reencontrarnos con conocidos y compañeros que tuvieron que marcharse y no faltan a la cita estos días. Las fiestas son para salir de la rutina, para apartar los problemas y para mirar todo lo positivo que nos ha regalado la vida", añade.

21 salvas anunciarán a las 20.30 del viernes 5 de septiembre el inicio de las Fiestas Mayores, Patronales, Populares y de Moros y Cristianos de Quart de Poblet; esos días que todos los quarteros y quarteras llevan meses esperando. El Ayuntamiento, las clavarías, las comisiones de fiestas, la Asociación de Moros y Cristianos y hasta 21 asociaciones culturales, deportivas y juveniles han preparado un variado programa en el que cada vecino y vecina puede encontrar un espacio para divertirse; un programa para hacer pueblo.

Los actos organizados arrancan el **día 5**, a las 23.30 horas, con la Mostra Rock en el Parc de San Onofre. Actuarán Cuatro Caminos, Funesto Percal (tributo a Siniestro Total) y Los Gandules. El festival corre a cargo del consistorio y de la Asociación Pro-Rock Kuart (APK).

Uno de los platos fuertes del programa es la oferta de **espectáculos infantiles** producidos por las mejores compañías del sector, en especial las dos representaciones de circo. Todos se ponen en escena en el parque de san Onofre a las 19 horas.

El **día 6** de septiembre, se representará "The Puppet Circus", de Alondra Producciones SL; el **día 7**, "Desaguisados", de Teatro La Sonrisa, el **día 8**, "Entre pitos y flautas", deTeatro La Sonrisa; el **día 9**, "L'Estrany viatge del sr. Tonet", de la compañía de juegos de calle Tombs Creatius, y el **día 10**, "Circ Transhumant", de Circ Bover.

Por lo que respecta a los **espectáculos para adultos**, el 8 de septiembre, a las 23 horas está previsto el espectáculo **"Monty Python"**, de L'Om Imprevis e Yllana, en el aparcamiento del final de la calle Azorín. En el mismo lugar y a la misma hora, el día 9 se representará el **musical "París"**, espectáculo musical de Producciones Artísticas La Unión y el día 10, **"Nit Mágica"**, espectáculo pirotécnico de Xarxa Teatre.

En cuanto a los **conciertos**, el jueves 11 de septiembre actuarán **Skazofrenia**, y el 12 de septiembre "El último Tributo" a El Último de la Fila. Ambos conciertos empiezan a las 23 horas en el parque de San Onofre.

A esta oferta hay que añadir varios eventos más. Por un lado, el programa Aqquart en Viu, actuaciones gratuitas en la piscina de verano (apertura de puertas a las 23.55 horas). El 5 de septiembre actuarán los Dj,s Chibu, Xavi Teba, Nadie, Rosvil y Loreb D; el 6 de septiembre, Nit de Rap con L'Horta Crew, Mystikal Soldiers, Mistah Godeh con Old School y Band; el día 7 actúan Carles Chiner y Ferran a Secas; el 8, Peor Imposible; el 9, Juja y el 10, Dkasta. A las actuaciones les seguirá un Dj.

Por otra parte, enfrente de Rock Sala, en la avenida Ramón y Cajal, está previsto el 7 de septiembre, a las 22.30 horas, el **Festival Anakoreta Rock** con New Songs of Goods Times (Tribute ZZTOP), Zaidia Power Trío y De Contrabando.

En el ámbito cultural, Ayuntamiento y Amigos de las Artes Plásticas han preparado para el día 6 de septiembre, a las 19.30 horas, la i**nauguración de la exposición del XLIII Concurso de Artes Plásticas** en la Casa de Cultura. Este evento es el arranque del **nuevo Festival Q-Art**, que incluye dos premios nuevos: el I Concurso de Arte Urbano y el I Premio a la Creación de Nuevas Disciplinas Artísticas, que se desarrollarán entre el 19 y el 21 de septiembre.

Por otra parte, el consistorio patrocina el **XLV Festival de Bandas de Música** (7 de septiembre a las 23 horas en el aparcamiento del final de la calle Azorín) con la Agrupación Musical "L'Amistat", así como la Nit Folketa con Trobadorets y la XXI Nit Folk, organizadas por la Asociación Cultural El Mussol el día 11 a las 19 horas y el día 7 a las 22.30 horas en la plaza de la Iglesia, respectivamente.

El **deporte** también está presente. El Ayuntamiento colabora el día 7 con la Peña Ciclista en la **Volta Festes Majors** a las 10 horas con salida y meta en la avenida del Mediterráneo, y con el Club Pilota a Mà en el **XXXV Trofeu Xiquet de Quart de Galotxa** a las 17 horas en la calle L'Amistat; el día 8, a las 19.30 horas en la Master Class de Fitness organizada por Quart per l'Esport y la Comisión de Fiestas Primer de Maig en la calle Primer de Maig, el 14 en el II Memorial Antonio Núñez, a las 17 horas, en los Frontones del Polideportivo Municipal, organizado por el Club Pilota a Mà y el 20, a las 18 horas, en l**a XXVIII Volta a Peu y la XII Volta en Cadira de Rodes**, que organizan el Club de Atletismo y la asociación Qusiba con salida y meta en la calle Azorín

Finalmente, el parque de San Onofre acogerá el 14 de septiembre, a partir de las 10, la **Feria de las Cervezas Artesanas y Productos de Proximidad** con la actuación del grupo folk Escaramussa y animación infantil y musical.

Fiestas populares y juveniles

Las clavarías han organizado el **Crit de Festes** el día 5 de septiembre a las 23 horas en la plaza de la Iglesia. La fiestas en honor al patrón del municipio, San Onofre, organizadas por los Clavarios de san Onofre, con la Passejà como acto más significativo, se concentran en los días 6 y 7 de septiembre.

Los Clavarios de la Virgen de la Luz organizan los ***festejos a la patrona*** entre los días 7 y 8 de septiembre, mientras que los Clavarios del Santísimo Cristo de los Afligidos desarrollan su programa en los días 8 y 9.

Las Clavariesas de la Virgen de la Buena Muerte, que mantienen su **cabalgata con disfraces** el 5 de septiembre a las 20 horas (sale del principio de la calle Pizarro), organizan los actos los días 9 y 10, mientras que las Clavariesas de la Virgen de los Dolores llevan la fiesta al fin de semana del 20 y 21de septiembre.

Las fiestas patronales se unen a las populares, en las que la organización corre a cargo de las comisiones de fiestas de Roger de Flor, Santa Cecilia, Barrio San Onofre, Mare Nostrum y Primer de Maig. No podemos olvidar tampoco la contribución de asociaciones como la de **Bolilleras**, que hará una demostración el día 12, de 19 a 21, delante del Ayuntamiento.

La juventud entra en escena

En las fiestas grandes de Quart de Poblet tienen un peso importante las actividades organizadas por los jóvenes a través del Consell de la Joventut y Asociación Juvenil La Farrah, principalmente, en el marco de Setembre Jove. Destacan la fiesta de las paellas el día 12, de 19 a 1 horas en el aparcamiento público de la calle Santa Cecilia y una nueva edición de Menja't Quart con el Consell el día 13, de 10.30 a 20 horas. Como novedad este año, **Q ART en Viu**, con una exposición el 6 de septiembre a las 11.30 horas en Quart Jove y un Macht de improvisación a las 20. 30 en el CC El Casino.

Moros y Cristianos

La Asociación de Moros y Cristianos, que este año celebra su 25 aniversario, ha preparado una nueva edición de la fiesta, en la que los espectaculares boatos, la música y el color no dejarán indiferente a nadie.

El pregón de la fiesta se hará el día 11 a las 20.30 horas en el castillo situado en el aparcamiento del final de la calle Azorín, en el que a las 23 horas se celebrará un festival de charangas. El día 12, a las 20 horas, está prevista l**a batalla y embajada mora** desde el final de Padre Jesús Fernández hasta el citado aparcamiento, y el día 13, a las 22.30 horas, **la entrada mora y cristiana** con el siguiente recorrido: avenida Ramón y Cajal, Pizarro, Barón de Cárcer hasta el castillo.

El fin de fiesta lo marcan el día 14 **el desfile infantil** a las 12 horas (sale de la plaza Valldecabres) y **el alardo de arcabucería, la alianza cristina, la batalla y la embajada cristiana**, a las 19.30 horas, desde el final de Padre Jesús Fernández hasta el castillo.

Aldaia pone punto y final a sus fiestas patronales tras mes y medio de actos

Diferentes momentos estelares de las fiestas patronales de Aldaia.

Desde el 21 de junio al 7 de agosto la localidad de Aldaia ha vivido con intensidad y con decenas de actos sus fiestas patronales.

Una **mascletà digital,** a cargo de la pirotécnia Hermanos Caballer, puso el broche final a las fiestas del municipio aldaiero. El castillo se disparó después de que terminara la **procesión del Cristo de los Necesitados** y **el "cant de la carxofa",** por lo que todos los aldaieros se desplazaron hasta la Plaza Europa para despedir las fiestas entre pólvora. La mascletá nocturna llenó el cielo de Aldaia de colores y explosiones que hicieron retumbar todo el municipio de Aldaia.

En **la Cabalgata**, que tuvo lugar el 5 de agosto, hubo música y camiones cargados de distintos objetos se repartieron entre los vecinos. En este evento festivo participaron les fadrines, los clavarios de Sant Roc, la Asociación de Empresas y Servicios l'Horta, los portadores del Cristo y las comisiones falleras de Plaza de Europa, la Saleta, Cortes Valencianas, San Vicente, Sant Antoni, Maestro Serrano, Santa Rita, la Colonia y Villarrobledo. Además hubo un acompañamiento de música y tres carrozas con las falleras mayores de cada falla.

Otro de los actos sonados fue la **Cordà infantil,** organizada por la Asociación Corretraca de Aldaia. Todos los niños y niñas llevaban la vestimenta adecuada y las protecciones reglamentarias para poder disfrutar de este acto, en el que el fuego y los petardos fueron los protagonistas.

Baixà del Cristo de los Necesitados

Las calles de Aldaia se vistieron de gala para homenajear al Cristo de los Necesitados. Pólvora, tradición y devoción engalanaron el municipio en la tradicional "Baixà", fiesta de Interés Turístico Local.

El que podría considerarse como uno de los actos festivos más singulares de Aldaia y muy arraigado en la tradición popular, comenzó a las 23 horas en la parroquia de la Saleta y fue recorriendo las calles del municipio hasta llegar a la Iglesia de la Anunciación, donde se cantaron los gozos.

Multitud de vecinos se dieron cita y homenajearon al Cristo de los Necesitados en esta festividad religiosa hasta pasada la media noche. La alcaldesa de Aldaia, **Carmen Jávega**, no quiso perderse esta festividad que describió "como una tradición muy emotiva, bella, cargada de sentimiento y de gran interés tanto para los vecinos de Aldaia como para los de otros municipios". "Es una festividad que hay que ver al menos una vez en la vida", destacó la alcaldesa orgullosa.

Aldaia, pueblo del abanico

La Asociación de Abaniqueros Artesanos de Aldaia realizó por segundo año consecutivo un taller de pintado de abanicos, dirigidos especialmente a niños desde cuatro años y jóvenes. Alrededor de 60 participantes aprendieron a decorar con pinturas abanicos, descubriendo de la mano de los integrantes de la Asociación la parte más creativa en la elaboración de abanicos. Con el taller, tanto niños como mayores conocieron de cerca la cultura del palmito.

TAPA
GOURMET

PARC DE
LA SEQUIETA

DEL 5 AL 7 DE
SETEMBRE 2014

ALAQUÀS

AJUNTAMENT D'ALAQUÀS

Organitza:

Col·labora:

Social Media

Burjassot

Las obras del San Juan de Ribera empezarán en enero de 2015

La consellera de Cultura y el Alcalde de Burjassot acordaron también reunificar a los alumnos que han estado divididos en dos centros

En el centro, la consellera de Cultura, María José Català, y a la izquierda, el Alcalde de Burjassot, Rafa García.

El Alcalde de Burjassot, Rafa García y la consellera de Educación, María José Catalá, junto con el secretario autonómico, Manuel Tomás, se reunieron para abordar el calendario de actuaciones en el CEIP San Juan de Ribera. Con la compañía de técnicos municipales, el primer edil de Burjassot y la Consellera repasaron la situación de la comunidad educativa del centro en el curso recientemente finalizado.

Durante el encuentro se acordó la reunificación de los alumnos que durante el curso 2013-14 han estado distribuidos en el CEIP Virgen de los Desamparados, el CEIP Villar Palasí, y el propio centro San Juan de Ribera. De este modo, a partir del próximo mes de enero todos los alumnos recibirán las clases en el nuevo centro Ausiàs March, que será recepcionado en breve tras ultimarse los trámites administrativos por parte de la Generalitat.

En el transcurso de la reunión, la consellera María José Català ha expresado la voluntad de su Departamento de cumplir con un calendario de actuaciones realista y definitivo para la remodelación integral del centro educativo San Juan de Ribera, consensuado entre las administraciones local y autonómica.

Según este calendario, las obras darán comienzo a principios del próximo mes de enero ya que previamente se comenzará la licitación de las obras por un importe cercano a los 600.000 euros en el próximo mes de septiembre.

Está previsto que en diciembre se adjudiquen las obras para la rehabilitación del centro y, ya en enero, con el alumnado trasladado al Centro Ausias March, comenzarán unas obras que podrían estar finalizadas en junio.

Aunar esfuerzos

Ambas partes han puesto encima de la mesa las voluntades institucionales para poder llevar adelante la reforma del San Juan de Ribera lo antes posible y, así, reagrupar de nuevo a la comunidad educativa del centro.

Burjassot

La Diputación inyecta 300.000 euros en el Mercado Municipal

Rus y García firmaron un convenio que permitirá adecuar y poner en funcionamiento el antiguo edificio de la localidad

Alfonso Rus y Rafa García, durante la firma del convenio.

El Alcalde de Burjassot, Rafa García, y el Presidente de la Diputación de Valencia, Alfonso Rus, han firmado un convenio singular de colaboración entre ambas entidades por el que la Diputación aportará al Ayuntamiento de Burjassot 300.000 euros para la adecuación y puesta en funcionamiento del edificio del antiguo Mercado Municipal.

Este proyecto se completará también con dotación económica del Ayuntamiento y permitirá la adecuación del solado del edificio, el tratamiento de la estructura de madera, afianzando los puntos más endebles del mismo, la pintura y reparación de la parte externa e interna del Mercado, tanto en madera como en muros, y el repintado de las partes de hierro que circundan la estructura.

El Equipo de Gobierno del Ayuntamiento de Burjassot ha tenido como objetivo principal de esta legislatura detener el deterioro del emblemático edificio del Mercado Municipal, una construcción que data de la década de 1890, y que tenía planteado un proyecto de rehabilitación integral de todo el edificio. En enero de 2010 dio lugar el comienzo del traslado de los comerciantes a una nueva estructura construida para albergar el mercado mientras se procedía a la rehabilitación integral, que era cofinanciada entre el Ayuntamiento y los propios comerciantes.

Como objetivo principal del Equipo de Gobierno se pone en marcha un proyecto que detendrá el deterioro del edificio antiguo para poder llevar a la práctica la puesta en funcionamiento de la instalación.

Torrent

La tercera fase de las obras de la calle Valencia empieza un mes antes de lo previsto

Será la primera calle adaptada al futuro, ya que en ella se utilizarán pavimentos descontaminantes ecológicos

Torrent ha comenzado oficialmente la tercera fase de las obras de la calle Valencia. Estas obras comprenden la última parte del proyecto y tendrán una duración aproximada de cuatro meses, periodo en el que se reurbanizará hasta la intersección con la calle Canónigo Gisbert, dando así por finalizadas las obras de remodelación, enmarcadas en la cuarta fase de la reurbanización del barrio del Xenillet.

En el centro, la Alcaldesa de Torrent, Amparo Folgado, con dos de sus concejales.

Con motivo del inicio de este tramo de las obras, la alcaldesa de Torrent, Amparo Folgado, visitó la calle Valencia acompañada de dos de sus concejales y aprovechó para acercarse a algunos comercios de la zona y comunicarles el proceso que está siguiendo la obra.

Actuaciones de la calle Valencia

Con casi 2 millones de euros de presupuesto, los trabajos forman parte de la iniciativa URBAN y están financiados con Fondos Europeos de Desarrollo Regional, FEDER, y por el consistorio torrentino. Las obras que se están ejecutando permitirán convertir esta vía en uno de los principales ejes de conexión con el Polígono Industrial Mas del Jutge.

La remodelación incluye la construcción de una calzada de doble sentido de circulación, con dos carriles de 3 metros de ancho, una zona para aparcamiento en línea y aceras peatonales de 1,60 metros, entre otras mejoras.

Primera vía sostenible

Una vez finalizada la totalidad de las obras, la calle Valencia será la primera vía sostenible del municipio adaptada al futuro gracias a la utilización de pavimentos ecológicos descontaminantes, lo que la convertirá en una calzada de referencia. Concretamente, se trata de una nueva gama de pavimentos ecológicos con principio activo TX Active, que está siendo empleada tanto en las aceras, como en las zonas de descanso y en las zonas de aparcamiento con las que cuenta la calle.

Torrent

Arrancan las obras de la Plaza Unión Musical que durarán cinco meses

El presupuesto de los trabajos asciende a un total de 450.000 euros

Estado actual de la plaza y visita de la Alcaldesa, Amparo Folgado, el día de inicio de las obras.

La delegación de Urbanismo del Ayuntamiento de Torrent ha iniciado ya las actuaciones previstas en la Plaza Unión Musical este mes de agosto, a petición de los vecinos y negocios de restauración de la zona. Con motivo de las Fiestas Patronales, que tuvieron lugar la última semana de julio, los vecinos y hosteleros solicitaron al Ayuntamiento que empezaran las obras al finalizar las fiestas.

5 meses de obras

Los trabajos tardarán unos 5 meses en estar concluidos y están incluidos en la campaña Torrent, Ciutat per les persones.

La actuación de la Plaza Unión Musical cuenta con un presupuesto total de 450.000 euros. Construida en 2006 por el anterior Gobierno socialista, presenta deficiencias relacionadas con su diseño y ocupa una superficie de unos 5.000 metros cuadrados.

La plaza, próxima a la estación de Metrovalencia, la Agencia Tributaria, L'Espai de la Juventud, y la biblioteca municipal, es uno de los centros neurálgicos de Torrent. Por ello, las actuaciones previstas tienen por objeto, facilitar el paso peatonal, reforzar y mejorar las zonas de juego y estancia, y ampliar las zonas verdes para aumentar los espacios de sombra de la misma.

En base a esos objetivos, se han diseñado unas actuaciones en las que está previsto eliminar parte del estanque existente, reduciendo su espacio de ocupación, y destinándolo a un jardín de cactus.

Habrá también un nuevo pavimento de menores dimensiones y que se colocará sobre una base rígida, para facilitar así su posible sustitución. Además, se eliminarán cuatro de los dos luernarios situados en el centro de la plaza y dos quedarán integrados como jardinera.

Benetússer

El PGOU, paralizado por quedarse el PP en minoría durante la votación

El PSOE argumenta que votó en contra porque el Plan ha perdido vigencia desde su diseño en 2005

El Plan General de Ordenación Urbana no se ha aprobado.

El PP de Benetússer, que gobierna en esta localidad, no consiguió aprobar la homologación del Plan General de Ordenación Urbana (PGOU) por encontrarse en minoría, ya que contaba en el pleno con 4 concejales. Los votos en contra de los partidos de la oposición hicieron que no saliera adelante.

Los Socialistas de Benetússer han explicado que votaron en contra porque, desde que el PGOU fuera diseñado en 2005, ha perdido ya vigencia. Denuncian que ha pasado una década desde que se iniciara la preparación para que fuera homologado. En él se contemplaban más zonas verdes y suprimir la poca industria por viviendas, pero también había convenios urbanísticos que hubieran inyectado a la localidad 3 millones de euros y que, hoy, con la actual situación de crisis económica son ya papel mojado.

El PSOE critica la "paralización y lentitud de la tramitación por parte de la Generalitat Valenciana, que todavía tenía pendiente los informes de la Consellería de Cultura y los de Educación".

La portavoz socialista y Diputada Provincial, Eva Sanz, acabó su intervención en el pleno señalando que el PGOU "no responde a los intereses del futuro de nuestro pueblo". Y criticando que se han ignorado aportaciones y propuestas al documento como "el incremento de 90 viviendas más de protección pública, o la revisión de algunas manzanas de edificación", precisa Sanz.

Xirivella

Una de las zonas de ocio infantil que han sido renovadas en la primera fase.

Concluye la primera fase de las obras en los parques y plazas

Ya ha culminado la primera fase de las obras de mejora de los parques de Xirivella. El Ayuntamiento da por concluido el proyecto de renovación de 25 parques del municipio, que ha consistido en alguna reparación, pero sobre todo en la mejora y sustitución de algunos juegos infantiles. Este proyecto ha costado cerca de 50.000 euros.

Próximamente se realizará la segunda fase que consiste en la reforma integral de tres parques: Vicentica la Serrana, Maestro Serrano y Plaza San Enrique, que van a suponer una inversión de cerca de 55.000 euros para crear zonas verdes. En total, el Ayuntamiento va a invertir más de 100.000 euros en 28 zonas verdes de la población.

Catarroja

Catarroja mejora la accesibilidad en la calle José Manuel Izquierdo

Se han ampliado las aceras y renovado la red hídrica

Aspecto que presenta la calle, finalizadas las obras.

El gobierno local de Catarroja ha acometido una importante actuación en materia de infraestructuras para mejorar la accesibilidad, acondicionando las aceras del entorno de la calle José Manuel Izquierdo.

Esta iniciativa se ha realizado con la intención de "diseñar itinerarios peatonales practicables en el municipio, no sólo para las personas con dificultad de movimiento o personas mayores, sino también para todos los ciudadanos que residen en la zona, cumpliendo la legislación en materia de Accesibilidad en el Medio Urbano", asegura el gobierno municipal.

De esta manera, se ha mejorado la zona, actuando tanto sobre la amplitud de las aceras existentes, como sobre la accesibilidad a viviendas.

Además se han renovado las infraestructuras de agua potable existentes y se ha reforzado la red de saneamiento.

Moncada

Estrenarán casal gracias a una subvención de la Diputación de Valencia

Las obras ya han empezado.

Los falleros de la comisión Del Poble se trasladarán en unas semanas al emblemático edificio que ocuparon casi desde su fundación. Una casal situado en la calle Cronista Llorens i Raga y que actualmente está siendo rehabilitado por los operarios contratados para el Plan de Fomento de Empleo Municipal. Para ello el Ayuntamiento de Moncada, se ha adherido al Plan de Actuaciones Programadas (PAP) de la Diputación Valenciana, que ha concedido una subvención de 50.000 euros.

Mislata

PSOE e IU exigen a la EMT de Valencia que restablezca las líneas de autobús 7 y 9

El PP se abstuvo en la votación de una moción en el pasado pleno

Imagen de uno de los autobuses de la EMT, cuando la línea 7 todavía estaba en funcionamiento.

Para los grupos del PSOE y EU de Mislata, el transporte metropolitano debe ser entendido como un servicio público por encima de los objetivos económicos y empresariales. Esa fue la conclusión de María Luisa Martínez Mora, portavoz del grupo socialista, para defender la reactivación de transporte público de autobús.

Desde el equipo de gobierno socialista hicieron una dura crítica a las decisiones adoptadas por el Ayuntamiento de Valencia desde que, en 2012, la empresa pública decidiera suspender el servicio, dejando a la ciudad de Mislata apartada de una red de transporte metropolitano que contaba con cincuenta años de historia.

Según detalló Martínez, el Ayuntamiento de Mislata recibió en 2010 una primera propuesta de negociación que desatendió el anterior gobierno, y en esta legislatura todos los intentos de diálogo y negociación con Valencia no han dado frutos, porque "la voluntad de Valencia era la de acabar con un servicio por motivos puramente políticos, sin haber demostrado la inviabilidad económica de las líneas con un estudio mínimamente riguroso".

La moción aprobada exige a Valencia que restituya el servicio de las líneas 7 y 29, suscribiendo los acuerdos de todas las asociaciones vecinales del municipio. Así mismo, insta a los demás municipios del área metropolitana a la creación de un Consorcio del Transporte Público que supervise la gestión política de los transportes, y haga el papel de una Agencia Valenciana de Movilidad que la Generalitat ha desmantelado. El PP decidió abstenerse en la votación y presentó enmiendas al contenido de la moción. Por otra parte, el portavoz popular, Jaume Bronchud, se reunió con el presidente de la EMT, Alberto Mendoza, para "buscar soluciones".

Mislata

Mejorarán el alumbrado de la calle hospital invirtiendo 40.000 euros

Los árboles estaban tapando la luz de las farolas

Imagen de la calle Hospital de Mislata.

Un proyecto de la concejalía de Servicios hará posible en pocas semanas dar un nuevo aspecto a la calle Hospital, desde la altura de la calle del Quint hasta la avenida Buenos Aires. Un estudio previo por parte de los técnicos municipales detectó que debido a la frondosidad de los árboles de la calle Hospital, el índice de iluminación del paseo era muy bajo. Por eso, el gobierno de Mislata actuó programando un plan de inversión para la mejora del entorno.

La solución llega ahora, con una inversión de casi 40.000 euros, que dotarán al paseo de nuevas farolas, más bajas (de 4 metros de altura frente a las actuales de 10), que darán luz tanto a la zona peatonal como a la calzada, mejorando las condiciones lumínicas del entorno.

Para el concejal de Servicios, Ángel Martínez, "con esta actuación resolveremos una reivindicación de muchos vecinos del barrio, que veían cómo con el paso de los años y el crecimiento del arbolado, el paseo se había quedado a oscuras y resultaba inseguro".

Mediante esta inversión, el gobierno de Mislata ha explicado que prosigue realizando mejoras en el alumbrado público.

Aldaia

Recuperan el Tribunal del Comuner para solucionar conflictos entre regantes de Aldaia y de la zona

La Alcaldesa, Carmen Jávega, junto a los miembros del tribunal en la Plaça de la Constitució.

Aldaia ha recuperado el Tribunal del Comuner, una joya del patrimonio cultural del municipio. El acto de recuperación y constitución de este tribunal, perteneciente a la Comunidad de Regantes del Rollet, se celebró en la Plaça de la Constitució.

Un acto en el que se designaron los miembros titulares y suplentes del Jurado de Riegos de la Comunidad: José Bonet como Presidente, Carmen Jávega como Presidenta de Honor, José Mateu y Manuel García como Jurados titulares, Joan Carles Andrés como Presidente suplente y Luis Orón y Vicente Sanchís como Jurados suplentes.

Así, la extensión más importante de la huerta de Aldaia, integrada por una comunidad muy antigua conocida como "El Rollet de Gràcia" o "Comuner" y documentada en un privilegio otorgado el 10 de abril de 1268 por el Rey Don Jaime I, cuenta nuevamente después de siglos con un organismo para solventar las disputas generadas entre el Rollet y sus regantes, o entre los mismos regantes de la zona. La finalidad de la constitución del Tribunal es garantizar los derechos y obligaciones de los regantes, máxime en una época de sequía como la actual.

Torrent

Torrent quiere ser reconocida como una Ciudad Sostenible por el Clima

Regadío automático en una de las zonas verdes de Torrent.

El Ayuntamiento de Torrent ha elaborado un Plan de Acción de Energía Sostenible (PAES) para entrar a formar parte de la Red Española de Ciudades Sostenibles por el Clima y del Pacto de los Alcaldes, que ahora será expuesto públicamente como parte del compromiso adquirido para formar parte de esta red.

La finalidad de este plan es evaluar la situación energética del municipio y ofrecer una serie de actuaciones dirigidas a cumplir los compromisos adquiridos de reducción de emisiones y promover el ahorro y la eficiencia energética.

Este plan podrá ser consultado durante dos meses a través de la página web del consistorio (www.torrent.es) y desde la delegación de Medio Ambiente del Ayuntamiento de Torrent (C/Ramón y Cajal, 1 de Torrent) en horario de 9:00 a 13:00 horas de lunes a viernes. "Cuando el plan sea aprobado, Torrent será pionero en la comarca de l'Horta y el segundo en la provincia, tras la ciudad de Valencia, en formar parte de esta red", ha destacado el concejal de Medio Ambiente, José Gozalvo.

Quart de Poblet

La Generalitat debe a Quart 306.551 euros en concepto de impuestos

Denuncian que el Consell no ingresa el IBI que cobra a viviendas sociales

Imagen del último pleno en el que se exigió al Consell que ingrese el dinero que debe al Ayuntamiento de Quart.

El pleno del Ayuntamiento de Quart de Poblet aprobó una moción, propuesta por el grupo municipal socialista, por la que exige a la Generalitat Valenciana que ingrese en las arcas municipales los 306.551, 98 euros que debe en concepto de impuestos impagados, principalmente el IBI de las viviendas sociales existentes en el Barrio del Cristo. Asimismo, reclama a las Cortes Valencianas y al Congreso de los Diputados que promuevan los cambios legislativos necesarios para acabar con la "indefensión" generada por las enormes dificultades para recuperar la deuda de las administraciones públicas. La moción fue aprobada con los votos del grupo municipal socialista, Compromís y el edil Ismael Valiente. El PP se abstuvo.

El portavoz socialista, Bartolomé Nofuentes, argumentó que "esta deuda indigna todavía más al comprobar que gran parte responde al impago del IBI de las viviendas sociales del Barrio del Cristo, a cuyos inquilinos la Generalitat les está reclamando la cuota de este impuesto para, teóricamente, entregarlo al Ayuntamiento de Quart de Poblet, que es el legitimado para cobrarlo. Si aquí no llega, ¿dónde va? ¿Qué hace el Gobierno del señor Fabra con esos ingresos? ¿Cómo es posible que se pierdan por el camino? Es una vergüenza", criticó.

La moción explica que el Ayuntamiento de Quart de Poble ha tropezado durante años con las enormes trabas que imponía la legislación para poder recuperar la deuda de la Generalitat Valenciana o de cualquier administración pública. Trabas que, según el Consistorio de Quart de Poblet, han hecho imposible el cobro, en algún caso, a pesar de recurrir a todos los mecanismos legales existentes.

Quart de Poblet

Empresarias y profesionales, asociadas

EVAP-BWP surgió ya en 2002 y han conseguido convertirse en un lobby de presión femenino

Acto de presentación a la ciudadanía.

La Casa de la Dona de Quart de Poblet acogió la presentación a la ciudadanía del municipio de la Asociación de Empresarias y Profesionales de Valencia (evap-BWP), con la que el Ayuntamiento tiene firmado un convenio de colaboración desde 2003 para la realización de actividades de sensibilización y conseguir la igualdad de oportunidades entre mujeres y hombres.

La asociación nació en el año 2002 con el objetivo de constituirse en un grupo de presión femenino, con la finalidad de visibilizar a las mujeres dentro del mundo empresarial y profesional.Para ello, actúa como interlocutora con las fuerzas políticas, administraciones públicas, medios de comunicación, colectivos empresariales, asociativos y profesionales.

Carmen Martínez destacó que "es impresionante todo el trabajo que en tan pocos años ha realizado la Asociación de Empresarias y Profesionales de Valencia, con esa tenacidad que tenemos las mujeres, que cuando nos proponemos algo, podemos con todo". A la vez, destacó la necesidad de entidades como evap-BWP, "que despiertan esa voluntad de juntar esfuerzos para eliminar desigualdades".

Paiporta

15 trabajadores han limpiado el Barranco de la localidad

Las 15 personas que estaban desempleadas, y que han sido contratados como peones por el Ayuntamiento gracias a una subvención del Servef, han realizado este año la limpieza hasta el polideportivo a petición de los vecinos

Las 15 personas desempleadas del sector agrario, contratadas como peones agrícolas por medio de una subvención del Servef, están completando la limpieza del barranco de Paiporta.

Coordinados por Espai y siguiendo las directrices de la Diputación y del experto Simon Fos, se han eliminado todas las especies invasivas y las cañas se han trasladado a los huertos urbanos de Paiporta, para su posible reutilización.

Limpieza del Barranco de Paiporta.

La arena con la que se está acondicionando el barranco, para que los vecinos y vecinas puedan disfrutar de un área de recreo antes de la llegada de las lluvias, procede de las obras del Mercado que está construyéndose en la actualidad.

Habitualmente, la limpieza concluía en la calle Literato Azorín pero, en esta ocasión, se ha continuado hasta el Polideportivo, a petición de los residentes en la zona del Huerto de Barral.

Espai elimina el muro

Por otra parte, la Empresa Pública de Servicios de Paiporta, Espai, está ha ejecutado unos trabajos en las viviendas sociales para eliminar el muro que limitaba la accesibilidad de los Bomberos en caso de incendio.

Esta obra responde a una petición histórica de los vecinos de los bloques sociales.

Moncada

El Ayuntamiento rehabilitará la cubierta de Iglesia de Sant Jaume Apóstol

La Capilla de la Comunión será remodelada por el Consistorio de Moncada.

El Ayuntamiento de Moncada va a realizar una serie de intervenciones en uno de los elementos arquitectónicos más importantes de la ciudad. Se trata de la conocida "Capilla de la Comunión", situada en el interior de la iglesia de Sant Jaume Apóstol, y probablemente clasificada como "la parte más antigua de la iglesia" según explica el alcalde, Juan José Medina. El proyecto está financiado por la Diputación de Valencia, en el marco de las ayudas que destina a la recuperación de edificios relevantes de los cascos urbanos en los municipios de la provincia, y pretende mejorar las condiciones en que se halla el templo parroquial.

En esta línea el primer edil ha expresado su interés por "solucionar los problemas generados por el paso del tiempo en los edificios de relevancia histórica y que poseen una antigüedad manifiesta por el envejecimiento de los elementos que lo conforman". Por todo ello, en esta fase, la actuación se centra en la mejora de las condiciones de cubierta y aislamiento del firme, de una de las partes más significativas del templo de Moncada.

Alaquàs

El viaje de Carlos termina esta semana después de recorrer más de 2.000 kilómetros hasta Alemania

Ha viajado en solitario por las rutas Eurovélo y ha ido narrando en Facebook los detalles de su aventura

F.A

Carlos empezó su viaje a principios de julio. Con sus brazos, su handbike Smart Litio, un pequeño equipaje y mucha ilusión por llegar a la Selva Negra alemana. Ha ido narrando su aventura día a día, cuando el wifi lo permite, y colgando en Facebook las anécdotas y sorpresas del camino. Y esta semana está previsto que regrese a Alaquàs, con su familia.

El Meridiano L'Horta habló con él cuando se encontraba en Lugano (Suiza), aproximadamente hacia la mitad de su recorrido. "El mayor inconveniente está siendo el tiempo", reconocía.

"Los días de sol son terribles, y casi es mejor rodar con lluvia. Después está el estado de las carreteras. Sigo las rutas Eurovélo, que a veces están bien acondicionadas y otras no tanto", explicaba.

Carlos Sanchis Collado partió desde la Comunitat Valenciana, siguiendo la Vía Agusta de Sagunto, y ha ido bordeando nuestras costas, el litoral francés, ha visitado Mónaco, los Alpes Marítimos, la Llanura Padana, los Alpes Suizos... Ha pasado por Milán, por Cremona -ciudad hermanada con Alaquàs en la que le recibió el propio alcalde-... En definitiva, toda una aventura en la que ha ido encontrándose con gente que le ha ayudado desinteresadamente, como cuando pudo bañarse por pimera vez en el mar gracias al socorrista Arnaud Vidal.

Imágenes del viaje de Carlos en su recorrido hacia la Selva Negra en la costa francesa y Milán siguiendo la ruta Eurovélo.

Aunque la ruta está planificada, a la hora de la verdad es difícil seguir el camino correcto. "Me he perdido un par de veces, como cuando cogí la Ruta verde del Río Po, un camino accesible y una vía muy bonita. Pero después de 15 ó 20 kilómetros volví al mismo lugar desde el que había salido", relata Carlos.

El primer día recorrió 129 kilómetros, aunque la media que ha venido realizando está entre 80 y 100 kilómetros al día.

Llegada prevista el 15 de agosto

Su llegada a Alaquás está prevista en un principio para el 14 ó 15 de agosto. "Tengo ganas de estar con mi familia, con mis hijos, hablar y discutir con ellos, porque sé que están pendientes y están preocupados", confiesa.

Carlos es socio fundador y presidente del primer Club Nacional de Cicloturismo Adaptado. "Hay que fomentar este deporte, además las rutas están funcionando muy bien en ciudades como Mallorca, por ejemplo".

Reciclaje en primera persona

Carlos predica con el ejemplo. No sólo está a favor del reciclaje, sino que todos los días recoge al menos uno de los muchos residuos que se va encontrando por su camino hasta la Selva Negra. Y opina que si cada persona hiciera lo mismo al menos una vez al día, éste sería un mundo mejor y más limpio.

Con más de 1.000 seguidores en Facebook y numerosas muestras de apoyo de amigos y desconocidos, Carlos es todo un ejemplo de superación para muchas personas. Hace 20 años sufrió un accidente de tráfico que le dejó en una silla de ruedas. Pero sus brazos le llevan ahora por caminos que pocas personas descubrirán como él. Día a día. Y prácticamente en solitario. Todo un reto.

Alfafar firma un convenio de colaboración con FUNDAEMPLEO de un año

El objetivo es promover la plena integración social y laboral de personas con algún tipo de discapacidad

L'Ajuntament d'Alfafar y la Fundación de la Comunidad Valenciana para el Empleo y la Integración (FUNDAEMPLEO), cuyo Director General es Juan José Serrano, han firmado un convenio de colaboración para el establecimiento de líneas de trabajo conjuntas para la mejora de la calidad de vida de las personas con discapacidad y su inserción socio-laboral.

La finalidad del convenio es promover la plena integración social y laboral de personas con discapacidad en distintos ámbitos. Para ello, se articularán las medidas necesarias para generar empleo en Alfafar, se informará a las empresas del municipio que soliciten información para realizar contratos, y se promoverá la participación en seminarios, conferencias, congresos, jornadas, cursos o acciones de divulgación para la sensibilización de la ciudadanía y del tejido profesional sobre la responsabilidad de todos en la integración plena de las personas con discapacidad en la sociedad.

FUNDAEMPLEO es una entidad sin ánimo de lucro, cuyo objetivo es favorecer la integración social y laboral de personas discapacitadas y de difícil inserción (física, psíquica o sensorialmente) mediante la formación y creación de empleo estable y digno para este colectivo. Su objetivo básico es la inserción laboral de aquellos colectivos con más dificultades para incorporarse al mercado laboral actual.

Para ello, la Fundación dispone de recursos materiales y humanos que se traducen es una serie de servicios especializados, ofertados a la población afectada por distintas discapacidades y que se prestan a través de la red de sus Centros Especiales de Empleo y empresas anexas.

Sus Centros Especiales de Empleo poseen una gran experiencia en el campo de la integración.

Catarroja

¿Le gustaría vivir eternamente por 120.000 euros?

Constituyen en Catarroja una empresa que pretende criogenizar seres humanos ● Aunque la tecnología actual no permite 'resucitar' a personas una vez fallecidas, se cree que en 150 años años sí será posible

Fernando Alabadí

El fundador de Walt Disney, Walter Elias Disney, murió de cáncer de pulmón y fue incinerado. Pero gran parte de la ciudadanía piensa que fue criogenizado para ser, si la tecnología lo permite, curado en el futuro. Lo cierto es que su cuerpo se convirtió en cenizas un 17 de diciembre de 1966. Pero el ejemplo de esta leyenda urbana nos sirve para explicar qué es la criogenización.

En la notaría de Catarroja, según explica uno de los socios de IECRION, Francisco Roldán, se ha constituido una empresa para criogenizar seres humanos, después de su muerte clínica. Han registrado la sociedad en la Comunitat Valenciana ante la existencia de ciertos vacíos legales, -según explica Roldán-, que albergan las leyes de nuestra autonomía.

Su intención es adquirir los terrenos para construir un Centro de Investigación antes de que concluya este año 2014 y "empezar a trabajar cuanto antes en la Comunitat Valenciana". También en Andalucía tienen previsto expandirse, una vez instalados aquí.

La criogenización consiste en congelar cuerpos humanos a una temperatura de -196 grados centígrados y está pensada para pacientes ya fallecidos. Si la muerte se ha producido por una enfermedad sin curación hoy en día, el objetivo es poder resucitarlos en el futuro cuando la ciencia y la tecnología lo permitan. Pero hay que dejar claro que, de momento, se trata sólo de una hipótesis. No está demostrado que un cuerpo, después de muerto, pueda volver a la vida.

En la primera imagen, médicos y personal de Alcor en pleno proceso de criogenización de un paciente. En las otras dos imágenes, la cápsula llena de nitrógeno y su aspecto exterior.

Todavía no es posible

"La tecnología actual no lo permite, de momento. Pero eso no quiere decir que dentro de 100 años no se pueda hacer. Creemos que antes de que pasen 150 años será posible devolver a la vida a personas fallecidas que hayan sido criopreservadas", explica Roldán.

'Kryos' significa frío en griego, de ahí la palabra criogenización. El descenso de la temperatura corporal se consigue gracias al nitrógeno líquido. IECRION tiene previsto instalar unas pulseras especiales a sus clientes, con un GPS instalado y conectado a un servidor, que emitirá una señal constante en el momento en el que la persona esté con vida. Cuando esa señal cese, con el paciente ya fallecido, la empresa irá en su búsqueda para iniciar lo más rápidamente posible el protocolo de criogenización.

"Cuando una persona entra en coma o fallece, hay que sacar la sangre, bajar la temperatura, introducir criopreservadores dentro de las arterias y las venas para salvaguardar la muerte celular, y proceder a la congelación a una temperatura de entre -196 y -130 grados, ya que a esta última temperatura se rompen menos vasos sanguíneos y hay un menor deterioro celular", asegura Roldán.

¿Cuánto costará?

Las primeras personas que opten por la criogenización tendrán que pagar entre 120.000 y 150.000 euros. Si bien, cuando la tecnología esté ya implantada y vayan pasando los años el coste previsiblemente se reducirá. Según responsables de la empresa constituida en Catarroja, el objetivo es que compañías aseguradoras ofrezcan este servicio a sus clientes a un precio razonablemente más bajo. "Hay que tener en cuenta que sólo la cápsula cuesta entre 5.000 y 6.000 euros".

En Estados Unidos hay, al menos, 3 lugares donde están congeladas más de 100 personas esperando a que la ciencia avance en el futuro en Arizona, Michigan y California. Cada cápsula puede albergar hasta 4 seres humanos y su mantenimiento no precisa de electricidad, sino de nitrógeno líquido, un elemento que no se evapora ni se cristaliza si está en un lugar adecuado, si bien es conveniente rellenarlo cada cierto tiempo ante posibles pérdidas mínimas.

Criogenizar sólo el cerebro

Lo que sí se ha demostrado es que la actividad cerebral puede detenerse y luego reactivarse, por lo que una de las tendencias que está cogiendo auge en los últimos años es congelar sólo el cerebro, donde están las emociones, la memoria. Resulta más económico, aunque el principal problema es saber dónde, en qué cuerpo se ubicará el cerebro, si la tecnología y la legislación lo permiten en el futuro. Actualmente, sólo puede producirse la criogenización en pacientes clínica y legalmente muertos que lo hayan autorizado por escrito estando vivos. Son muchas las personas que critican que este tipo de empresas venden humo, puesto que no está demostrado que algún día pueda resucitarse a una persona criogenizada. Pero lo cierto es que si tras la muerte la esperanza de vida es 0, la criogenización aumenta ese tanto por ciento a 1. Quién sabe…