EL MERIDIANO L'HORTA

www.elmeridiano.es Año 1. Número 14. Octubre de 2014

ENTREVISTA AL PRESIDENT DE LA GENERALITAT VALENCIANA

Fabra: "Tenemos una Economía más fuerte que hace 3 años y la recuperación económica ya se ha iniciado"

El president de la Generalitat afirma que su gobierno "no tiene facturas en los cajones"

El president de la Generalitat Valenciana, Alberto Fabra, asegura que se siente "más fuerte que nunca para seguir siendo el presidente del PPCV y el de todos los valencianos". Advierte, sin embargo, que "las candidaturas las decide Mariano Rajoy, cuando se cumplan los plazos". De momento, está centrado en su responsabilidad actual. **Pág.3**

Fabra dibuja un escenario optimista

El president de la Generalitat Valenciana, Alberto Fabra, dibuja en la entrevista que este mes publicamos en **El Meridiano L'Horta** un escenario optimista. El tiempo dirá si demasiado.

Es verdad que somos una comunidad emprendedora, con una lengua propia y con un enorme potencial económico. Las cifras dadas por Fabra auguran que este año seremos la tercera autonomía española en crecimiento, y en 2015 conseguiremos crecer aún más. Ojalá sea así.

Nuestras exportaciones alcanzan 15.000 millones de euros y el Turismo, una de las bases de nuestra Economía, está consiguiendo excelentes resultados. Pero hay que hacer autocrítica.

Hay muchas familias que están pasándolo francamente mal para llegar a fin de mes. Precisamente por eso es tan importante que las administraciones públicas paguen puntualmente a sus proveedores, para que no se cree un círculo vicioso en el que nadie paga a nadie.

"Mi gobierno no tiene facturas en los cajones" afirma tajante Fabra. Y defiende en la entrevista que "hemos mantenido la calidad de los servicios públicos esenciales" porque las personas son lo primero. Si esto es así, hay que repetir machaconamente el mensaje para incentivar el consumo. Para implantar la confianza en una sociedad temorosa aún de gastar por si vienen vacas flacas.

Es muy interesante el discurso de Fabra en torno a su famosa 'línea roja'. Confiesa el president que ha tomado "decisiones muy difíciles e inflexibles contra la corrupción" y advierte que no es el momento de poner el espejo retrovisor. "Es el momento de mirar al futuro y no al pasado".

Precisamente, en ese futuro, estará su confirmación como candidato a la Presidencia de la Generalitat en mayo. Fabra deja claro que "está más fuerte que nunca para seguir siendo presidente del PPCV y de todos los valencianos". Aunque también evidencia que las candidaturas las decide el presidente del partido, Mariano Rajoy. Cuando sea el momento.

Creo honestamente que el PPCV debería apostar en bloque por Fabra, porque no se entendería un cambio de president por un aspirante a serlo. Pero, testeando a algunos importantes miembros del PPCV, cabe la posibilidad de que Génova decida probar suerte con otra persona. Sería un error. Porque ya no hay tiempo.

Fernando Alabadí
Director El Meridiano L'Horta

El saqueo de las cajas

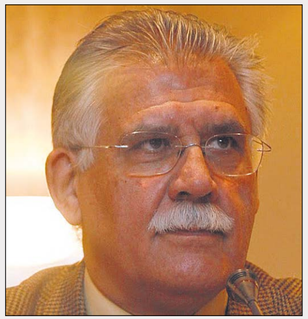

Qué quieren que les diga: no me sorprende particularmente el saqueo sistemático de 15,2 millones de euros durante 13 años por los directivos de Caja Madrid en forma de tarjetas de crédito discrecionales. Es más: me parece el chocolate del loro.

Estamos hablando de unos años —1999 a 2012— en que las cajas de ahorro duplicaban sus beneficios cada tres años y que, en vez de repercutirlos en impositores y contribuyentes, en general, lo hacían en su propio provecho: unos 176.000 euros por persona de sobresueldo.

La práctica, lamentablemente, era moneda corriente entre los que manejaban dinero público, es decir, fondos de todos, que venía a ser como si no fuesen de nadie más de quienes los usaban.

Lo que a mí más me escandaliza es, precisamente, el sistema en sí: los citados cargos de alta dirección se los repartían políticos, sindicalistas y otros paniaguados sin calificación alguna. Ahora, al haber sido interrogado alguno de ellos en plena crisis, ha respondido: "Es que yo no sabía nada del mundo financiero; me hallaba allí por simple representación política".

O sea, que estaba en un puesto para el que no tenía preparación alguna, llevándose un pastón. Pues gracias a su nefasta gestión él y sus colegas nos han costando a los ciudadanos decenas de miles de millones de euros y, que se sepa, no han devuelto ni un duro.

Porque eso, para mí, es lo más grave de todo: no haber restituido lo robado. Conozco el caso de políticos devenidos en consejeros que no tenían un centavo y que gracias a la información privilegiada de su nuevo puesto y al préstamo sin interés de sus compañeros para comprarse las acciones que iban a subir, ahora son ricos de solemnidad.

Eso no solamente es inmoral, sino que constituye un delito. Por eso, el día en que las cárceles estén llenas de ex consejeros de Cajas de Ahorros habrá empezado a hacerse un mínimo de justicia. A lo mejor, allí, todos juntos de nuevo, sí tendrán tiempo para darse cuenta de lo que han hecho.

Enrique Arias
Periodista

El Hemisferio de Emebé

Objetivo Meridiano

El secretario general del PSOE en Paterna, Juan Antonio Sagredo, consiguió captar la atención de Tele 5, Cadena Ser y otros medios ante el cierre del Centro de Innovación para la Infancia en Paterna. Villajos, del PP, hizo la réplica.

El Meridiano no se hace responsable de las opiniones libres aparecidas en esta página. Las cartas al director deberán estar acompañadas de fotografía, nombre, apellidos y DNI para ser publicadas. Grupo Meridiano se reserva el derecho a publicarlas íntegra o parcialmente. Podrán enviarse por correo electrónico a director@elmeridiano.es, o bien por correo postal a C/Doctor Peset Cervera, 3, 10. C.P. 46.008 Valencia.

EL MERIDIANO L'HORTA

Director: Fernando Alabadí. Colaboradores: Lourdes Taberner, Rafa Alcácer, Juan Dasí, Eduardo Sanmartín, Miquel Benítez Emebé, Aaron del Campo, David Campos. C/Doctor Peset Cervera 3,10 C.P.-46008. Correo electrónico: redaccion@elmeridiano.es

Fabra: "Tenemos una Economía más fuerte que hace 3 años y la recuperación ya se ha iniciado"

El president de la Generalitat asegura que su gobierno "no tiene facturas en los cajones" y ha mantenido "la calidad de los servicios públicos esenciales"

Alfonso Rus (izquierda) y Alberto Fabra (derecha) nos leyeron en un almuerzo celebrado por el PP en Manises.

Fernando Alabadí

¿Cómo va a vivir el president de la Generalitat el 9 d'octubre?
Cada 9 d'octubre me brinda la oportunidad de poder sentirme orgulloso de la comunidad a la que pertenezco. Somos un lugar rico en cultura, en tradiciones y tenemos una lengua propia. El 9 d'octubre es un momento para reflexionar sobre nuestro pasado, sobre los logros conseguidos a lo largo de la Historia y para tomar impulso con el que seguir avanzando en el futuro.

¿Qué cree que define a los valencianos y valencianas?
El espíritu emprendedor, la tenacidad, el trabajo bien hecho… siempre sabemos cómo salir adelante. Somos una comunidad que se esfuerza cada día, que crece, que se desarrolla, que se supera. Y todo ello lo hacemos con la particularidad de ser valencianos, impregnando nuestra singularidad y nuestra identidad propia a la vez que demostramos nuestra lealtad de ser españoles. En eso consiste el espíritu valenciano.

Quedan 8 meses para las elecciones locales. ¿Mantendrá el PPCV los municipios del cinturón de L'Horta en los que gobierna actualmente?
Creo que el partido ha sabido estar a la altura de las circunstancias para seguir contando con la confianza de los ciudadanos de la Comunitat. Tenemos un compromiso para seguir trabajando y así queremos seguir haciéndolo durante los próximos años.

¿Volverá a ganar el PP en la Comunitat Valenciana?
Nos sentimos más fuertes que nunca y con más ilusión, si cabe, para seguir llevando adelante nuestro proyecto en la Comunitat Valenciana.

¿Qué opina de la llegada del centro comercial más grande de Europa a Paterna?
La llegada de nuevos proyectos a nuestra Comunitat, y en este caso a Paterna, siempre es una excelente noticia. La puesta en marcha de cualquier iniciativa empresarial trae consigo inversiones, genera empleo y contribuye a la generación de riqueza. Desde el Consell trabajaremos conjuntamente para facilitar que cada vez sean más las empresas e iniciativas que apuesten por nuestro territorio para hacer realidad sus proyectos, siempre que se ajusten a la normativa y la legislación vigente.

> "La llegada de nuevos proyectos a la Comunitat es una excelente noticia"

¿Es usted partidario de que todos los centros comerciales, sean o no turísticos, abran los domingos?
Precisamente nuestra propuesta en la última reunión del Observatorio del Comercio fue impulsar una reforma de la Ley del Comercio de la Comunitat Valenciana, para estudiar la regulación de las zonas de gran afluencia turística. Estamos trabajando junto con el comercio valenciano con el objetivo de llegar al máximo consenso posible entre todas las partes implicadas. En este sentido, se han celebrado diversas reuniones entre representantes del sector comercial y la Conselleria de Economía, Industria, Turismo y Empleo para estudiar posibles soluciones.

> "Este año creceremos un 1,3%, el tercer mayor crecimiento de España"

No sé si dispone de la cifra total que ha invertido la Generalitat en esta última legislatura en L'Horta…
En este momento, en el periodo que va desde 2011 y hasta 2015, la Generalitat está ejecutando inversiones cercanas a los 139 millones de euros en l'Horta Nord. Se trata de una cifra fruto del esfuerzo y la constancia por seguir mejorando en todos los ámbitos.

> "Me siento más fuerte que nunca para seguir siendo presidente del PPCV y de todos los valencianos"

Supongo que es su deseo repetir como candidato a la Presidencia de la Generalitat. ¿No es así?
Me siento más fuerte que nunca para seguir siendo el presidente del PPCV y el de todos los valencianos. Las candidaturas las decide el presidente del partido, Mariano Rajoy, cuando se cumplan los plazos. Yo ahora me centro en mi trabajo como President de la Generalitat Valenciana.

¿Cuál es la situación económica de la Generalitat?
A día de hoy, les podemos decir a los valencianos que tenemos una economía más fuerte que hace tres años y que la recuperación económica ya se ha iniciado. Las últimas previsiones indican que este año creceremos un 1,3%, el tercer mayor crecimiento de España; y en 2015, un 2,4%, el segundo mayor crecimiento de España. Sé que muchas personas aún no perciben del todo esta recuperación. No obstante, la gran mayoría de los indicadores económicos sí demuestran que estamos mejorando.

> "Ahora, más que nunca, es el momento de mirar al futuro y no al pasado"

Hemos creado más de 49.000 nuevos empleos en el último año, las exportaciones alcanzan los 15.000 millones de euros, hemos duplicado el número de empresarios y la producción industrial ha crecido un 5%. Esta es la imagen de una economía que crece, se consolida y está preparada para ser uno de los motores de España.

> "He tomado decisiones muy difíciles e inflexibles contra la corrupción"

¿Qué cree que es lo mejor y lo peor que ha hecho la Generalitat durante esta última legislatura?
Creo que la clase política somos ahora más conscientes que nunca de nuestro papel ante los ciudadanos. Yo, por mi parte, he tomado decisiones muy difíciles e inflexibles contra la corrupción por la honestidad del partido y porque así nos lo demandan los ciudadanos.

Estamos en otra etapa. Contamos con una nueva Administración más reducida y más eficiente. Los valencianos necesitábamos una Generalitat menos costosa y más saneada. Mi gobierno no tiene facturas en los cajones. Además, hemos mantenido la calidad de los servicios públicos esenciales. Para nosotros, lo primero son las personas.

¿Se arrepiente de alguna decisión adoptada bajo su mandato?
Creo que nadie debe arrepentirse nunca de las decisiones tomadas, en tal caso de las que no se toman. Lo que se hizo está bien hecho y no vale ahora cambiar el marco para analizar las cosas. Ahora, más que nunca, es el momento de mirar al futuro y no al pasado.

¿De qué decisión está más orgulloso?
Las decisiones que tomo forman parte de mi deber como President de la Generalitat, pero como comentaba anteriormente, haber logrado volver a crear empleo, reactivar la economía y transformar la Administración son tres claves muy importantes de mi gobierno.

¿Por qué obra, o por qué mérito le gustaría ser recordado dentro de 20 años?
Haber contribuido a que los ciudadanos salgan de la crisis, a que tengan una Administración más transparente y eficaz, y a darles la estabilidad y confianza necesarias para emprender nuevos proyectos.

Manises

Fabra asegura que "los votantes del PP están animados" y Rus dice que la oposición no tiene rumbo ni proyecto"

El presidente de la Generalitat Valenciana y el presidente de la Diputación reunieron a más de 300 militantes y simpatizantes de L'Horta Sud en un almuerzo

F.Alabadí

El president de la Generalitat Valenciana, Alberto Fabra, afirmó que "los afiliados y militantes del PP están animados" y que "son conscientes del esfuerzo realizado para enderezar una situación económica que de entrada estaba muy complicada".

Así lo aseguró en un almuerzo que tuvo lugar en Manises, al que asistió también el presidente de la Diputación de Valencia, Alfonso Rus, la coordinadora general del PPCV, Isabel Bonig, la consellera María José Català, el alcalde de Manises, Francisco Izquierdo, y numerosos alcaldes de la comarca de L'Horta, además de 300 militantes y simpatizantes del PPCV.

Imagen de la inauguración de la Ciudad del Deporte de Manises que tuvo lugar tras el almuerzo con militantes.

Fabra subrayó que está creándose empleo "y estamos reduciendo el paro, pero tenemos que seguir trabajando con humildad, preocupándonos por las personas que más están sufriendo la crisis".

Preguntado por si será el candidato del PPCV a la Generalitat Valenciana, el president reiteró que "el partido tiene sus estatutos y tiene sus tiempos" y el nombre del candidato se hará público al mismo tiempo que en el resto de comunidades autónomas y municipios. "Cuando tenga que ser", zajó Alberto Fabra.

Facturas pagadas a 30 días

Por su parte, el presidente de la Diputación de Valencia, Alfonso Rus, destacó que los ayuntamientos están haciendo los deberes y pagan ahora sus facturas a 30 días. "Hoy hemos recuperado la credibilidad", señaló. "Nos falta que el empleo empiece a despegar y que la salida del agujero llegue también a los hogares que peor lo están pasando", añadió Rus.

Incremento de visitas

El president Alberto Fabra ha aumentado considerablemente el número de visitas a la comarca de L'Horta estos últimos días. En apenas una semana, visitó Sedaví para asistir a una comida en homenaje a las personas mayores de la localidad, acudió a Paterna para inaugurar un Centro de Acogida de Menores, y paseó por Manises para abrir las puertas de la Ciudad del Deporte.

Ciudad del Deporte

La Ciudad del Deporte de Manises es una importante infraestructura deportiva situada junto a la Ronda Jaume I, del municipio.Cuenta con una superficie de 115.000 m2 y alberga dos campos de fútbol. En total, finalizar esta infraestructura ha costado más de 4 millones de euros (2,6 millones de euros ha pagado la Generalitat Valenciana, 1 millón de euros la Diputación y 500.000 euros el Ayuntamiento de Manises). Estas instalaciones son ya la sede para el CDJ Manisense, cuyo presidente, Manuel Segrelles, agradeció el esfuerzo realizado por las administraciones.

L'Horta

El PSOE elegirá este mes qué candidatos presenta a las próximas elecciones municipales de mayo de 2015

El ex Alcalde de Torrent, Jesús Ros, plantará batalla al portavoz socialista Andrés Campos

F.Alabadí

El PSOE en la Comunitat Valenciana elegirá este mes de octubre qué candidatos presenta para acceder a las alcaldías en las próximas elecciones locales que se celebrarán en mayo de 2015.

La mayor sorpresa ha sido **Torrent**, ciudad en la que el ex Alcalde, Jesús Ros, ha anunciado que plantará batalla al actual portavoz socialista, Andrés Campos. Dió el paso, -según explicó-, porque la gente se lo ha pedido y porque "ponerse de perfil no sirve para nada".

Arriba, Jesús Ros, y abajo, Andrés Campos. Los dos dieron la rueda de prensa en la sede del PSPV de Torrent.

Ros, que fue Alcalde de Torrent de 1987 a 2004, y que dimitió cediendo la vara de mando a Josep Bresó, aseguró que hablará con cada uno de los 380 afiliados de la localidad "para revitalizar el partido en la calle". Las primarias, -dijo-, son "una buena arma" para que la gente participe, dé su opinión "y para que sepa que su voto sirve para algo".

Por su parte, el portavoz socialista en el Ayuntamiento de Torrent, Andrés Campos, afirmó que "un nuevo tiempo requiere de una respuesta actual".

Campos aseguró que la ciudadanía de Torrent "no está nostálgica del pasado, sino que está enfadada" y recordó que cuando él tenía un año "Jesús Ros ya era concejal". También se comprometió a, si es elegido candidato, pensar siempre en las 11.000 personas que no tienen un empleo en la capital de L'Horta.

19 de octubre

Será el 19 de octubre cuando, en las localidades como Torrent en las que se haya presentado más de un candidato, los militantes del PSOE deban votar quién les representará en las urnas.

En **Paterna**, es más que previsible que el candidato sea el actual portavoz, Juan Antonio Sagredo. En **Alfafar**, Rosa Ruz; en **Aldaia**, Guillermo Luján; y en **Benetússer**, Eva Sanz.

En el caso de las localidades en las que gobierna el PSOE, los alcaldes y alcaldesas son ya candidatos. Carmen Martínez, en **Quart de Poblet**; Carlos Fernández Bielsa, en **Mislata**; Pep Almenar, en **Picanya**; Ramón Marí, en **Albal**; Elvira García, en **Alaquàs**; y Rafa García, en **Burjassot**, no deberán pasar por este proceso interno.

L'Horta

Fabra anuncia la licitación del Rosa Serrano de Paiporta y la del Ramón Muntaner de Xirivella

Torrent tendrá un centro público de Educación especial totalmente renovado

El president de la Generalitat acompañado de la consellera de Edudación, María José Catala, de José Ciscar y de la coordinadora del PP y consellera de infraestructuras, Isabel Bonig.

Fernando Alabadí

El president de la Generalitat Valenciana, Alberto Fabra, anunció en el debate del Estado de la Comunitat que en 2015 se licitarán las obras para la adecuación del Instituto Ramón Muntaner de **Xirivella**. El PP de la localidad se felicitó por esta medida y recordó que el pasado año se anunció la ampliación del centro de salud, cuyas obras comenzarán próximamente. "El anuncio realizado por el President demuestra el compromiso inequívoco hacia el municipio, fruto sobre todo de las numerosas reuniones de trabajo que el alcalde del municipio, Enrique Ortí ha tenido con los diferentes responsables de las Consellerias con el objetivo de dar solución a las diferentes peticiones históricas de la localidad", defendió el PPCV.

3 millones para el Rosa Serrano

En **Paiporta**, coincidiendo con el debate de Política General, el Diari Oficial de la Comunitat publicó la licitación del centro Rosa Serrano. En el anuncio se contempla la construcción del nuevo centro, con un presupuesto sensiblemente superior a los tres millones de euros, y con tres aulas de Infantil y seis de Primaria, así como comedor escolar.

Las empresas que quieran optar disponen de plazo hasta el próximo 20 de octubre para la presentación de ofertas. A partir de ese momento, se inicia el procedimiento de adjudicación, con el estudio de la documentación aportada, proyectos técnicos y ofertas económicas. La Conselleria de Infraestructuras estima que en un plazo de dos meses, habrá adjudicación para que arranquen las obras.

La construcción del centro, en el que estudian 250 niños y niñas en aulas prefabricadas, ha sido caballo de batalla de Vicente Ibor, quien agradece el esfuerzo compartido y apoyo contínuo tanto del AMPA como de las distintas direcciones que han pasado por el centro.

Ibor celebró el anuncio, se comprometió a realizar un constante seguimiento para que se respeten los plazos que permitan la finalización del centro lo antes posible y pidió disculpas a la comunidad educativa por no haber podido iniciar antes las obras. "Los niños y niñas del Rosa Serrano merecen completar su formación en unas instalaciones dignas y confortables y hemos luchado para que así sea, presionando continuamente a la administración autonómica".

Renovación de La Encarnación

El próximo año 2015, la Conselleria de Educación, Cultura y Deporte licitará el proyecto de adecuación y ampliación del colegio público de Educación Especial La Encarnación de Torrent, otra medida anunciada por Fabra. De esta manera, la capital de l'Horta Sud contará con un centro público de educación especial totalmente renovado, eliminando así los últimos barracones y dando solución a una reivindicación histórica por parte de la comunidad educativa. Se trata de un proyecto de adecuación y ampliación del centro que contará con una inversión de más de 5 millones de euros y que se llevará a cabo en la actual ubicación del centro.

Las obras de la C-3 conectarán Xirivella y Aldaia a Valencia

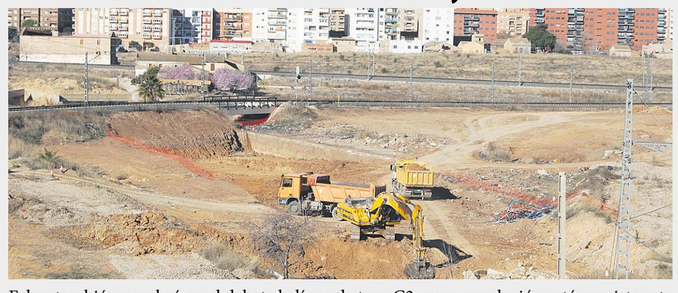

Fabra también nombró en el debate la línea de tren C3, cuya conclusión está prevista este año, y que conectará a Xirivella y Aldaia con la Estación del Norte de Valencia sin hacer trasbordo. Las obras avanzan a buen ritmo y se prevé que concluyan antes de enero.

Este anuncio sólo cuesta 75 euros y lo ven 20.000 personas
Pide tu presupuesto - 963230512 - 667103717 - publicidad@elmeridiano.es

L'Horta

La Diputación invierte 28 millones de euros en Empleo

Se contratará a 6.000 personas durante 4 meses a finales de año para desarrollar el Plan de Empleo, el Plan de Calderas y el Plan de Iluminación LED de la institución provincial

Vicente Ibor, Alfonso Rus y Juanjo Medina explicaron a alcaldes y portavoces de L'Horta los planes provinciales de la Diputación de Valencia.

El presidente de la Diputación de Valencia, Alfonso Rus, anunció que las últimas iniciativas emprendidas por la corporación provincial para generar empleo, reducir el gasto energético e incrementar la protección del medio ambiente suponen una inversión superior a los 28 millones de euros.

Así lo adelantó ante más de cien alcaldes de la provincia en un acto que tuvo lugar en el Museu Valencià de la Il·lustració i la Modernitat (MuVIM), junto al vicepresidente primero, Juan José Medina, y el diputado de Central de Compras, Vicente Ibor.

Plan de Empleo

El primer plan, supone una inversión de 2,5 millones de euros, y permitirá a los ayuntamientos contratar a parados en periodos de dos meses y un mínimo de 20 horas semanales para ejecutar obras o servicios de interés social. Se estima que se firmarán más de 6.000 contratos durante 4 meses, gracias a una inversión que será financiada en un 33% por la Generalitat, otro 33% por la Diputación y el restante 33% por los ayuntamientos. Este plan entrará en vigor a finales de año y principios de 2015.

Plan de Calderas

Permitirá a los ayuntamientos renovar sus fuentes de energía para pasar de gasoil, gas o electricidad, a otras alternativas procedentes de la biomasa, como los "pellets", o las mixtas y las solares.

El vicepresidente primero de la Diputación, Juanjo Medina, explicó que el plan tiene "una dotación presupuestaria de 17,2 millones y está financiado en un 80% por la Diputación de Valencia". El Ayuntamiento que solicite los equipos tiene que costear el restante 20%, de forma que sólo pagará 2 de cada 10 euros invertidos.

Plan de Iluminación LED

La otra nueva línea de subvención promovida por la Diputación de Valencia es la dirigida a la adquisición de artículos de iluminación tecnológica LED para edificios públicos, con el fin de aumentar el ahorro energético y al mismo tiempo reducir la contaminación lumínica.

Según informó Rus, "somos la primera provincia de España que actuamos al 100% en este proyecto, financiado íntegramente por la corporación", lo que, según defendió, supone "un esfuerzo muy grande".

La Diputación salva al Club Fent Camí

La Diputación de Valencia rescató al Club de Atletismo Huracán-Fent Camí de Mislata a través de un convenio de patrocinio de 15.000 euros, que permitirá a la formación deportiva de l'Horta continuar en la División de Honor del atletismo español.

La difícil época que vive el Club y la falta de colaboración de uno de sus patrocinadores, fue la causa por la que la formación local solicitó ayuda a la corporación provincial.

Desde el Club de Mislata se mostraron "muy contentos" ya que, aunque la Diputación no ha dejado de colaborar con la formación de atletismo a través de las subvenciones generales del área de Deportes, esta ayuda era imprescindible.

Quart de Poblet

El Ayuntamiento continúa formando a jóvenes de la localidad para darles una oportunidad de empleo y facilitar futuras contrataciones

El 16 de octubre concluye el plazo para acceder a una nueva convocatoria de las becas de formación y empleo

El Ayuntamiento de Quart de Poblet tiene en marcha ya la tercera convocatoria de las becas remuneradas para formar a jóvenes en operaciones de fontanería y calefacción-climatización doméstica, integradas en el Plan para el Empleo Joven. En este caso, son 10 los jóvenes participantes en este curso, que ha beneficiado ya a 40 chicos y chicas desempleados.

La formación es de 580 horas distribuidas en cinco meses e incluye prácticas no laborales en empresas del sector. El curso, que finaliza el 30 de diciembre, está remunerado con 400 euros mensuales y los dos participantes con mejores notas recibirán una beca complementaria de prácticas de un trimestre, periodo durante el que percibirán 600 euros al mes.

El Ayuntamiento oferta también becas para formarse como especialistas en montaje y mantenimiento de energía solar térmica.

Por otra parte, el consistorio ha hecho pública una nueva convocatoria de las becas municipales de formación y empleo para estudiantes y titulados. El plazo para solicitarlas concluye el 16 de octubre, y las bases se encuentran en el Tablón de Anuncios de la página web municipal www.quartdepoblet.org. El Plan de Empleo permitió el año pasado 212 contrataciones de jóvenes, desempleados en situación socioeconómica grave y personas con discapacidad, fundamentalmente.

Arriba, la Alcaldesa de Quart de Poblet presentando uno de los planes de Empleo; bajo, jóvenes durante su formación.

Viverismo y Jardinería

El Ayuntamiento también ha puesto en marcha un curso gratuito de viverismo y operaciones básicas de jardinería dirigido a personas con discapacidad intelectual. La formación correrá a cargo del Servicio de Empleo con Apoyo (Sepife), que el Ayuntamiento mantiene a través del Patronato Intermunicipal Francisco Esteve, y está supervisada de cerca por la empresa valenciana Bonora Nature, con la que el consistorio tiene firmado un convenio para favorecer la inserción laboral, de forma especial en este colectivo ciudadano.

De hecho, se ha elegido esta especialidad para facilitar la futura contratación de personas participantes en el curso por parte de la mercantil, integrada en el grupo San Ramón y centrada en la investigación, desarrollo e innovación de productos agrícolas.

Aldaia

Contratarán a personas paradas para rehabilitar todos los jardines

El Ayuntamiento de Aldaia dará trabajo a desempleados del municipio. Se trata de un programa cofinanciado entre la Diputación de Valencia y el propio Consistorio, y promovido por la Generalitat Valenciana. El objetivo del plan será rehabilitar todos los jardines del municipio.

La Alcadesa, Carmen Jávega, se ha mostrado satisfecha por la puesta en marcha de este proyecto que "genera empleo por y para los vecinos de Aldaia". Y ha señalado que la creación de puestos de trabajo ha sido y es su "máxima prioridad" durante esta legislatura.

La Alcaldesa de Aldaia, Carmen Jávega.

Los requisitos para participar en este programa de empleo son ser vecino de Aldaia y estar inscrito como demandante de empleo en el Servef. La selección de candidatos será realizada por personal especializado de la Oficina de Empleo de Aldaia.

Por otro lado, la convocatoria de los primeros ejercicios teóricos realizada por el consistorio marca la puesta en marcha de las cuatro bolsas de empleo para trabajador social, trabajador familiar, peón de servicios polivalentes y oficiales de primera polivalentes.

Más de 900 personas están participando ya en estas pruebas, destinadas a crear un orden de prioridad en la selección de estos perfiles profesionales cuya futura contratación dependerá de las necesidades reales del consistorio.

"El resultado de estas medidas nos anima a continuar trabajando en esta línea, y a seguir esforzándonos para lograr la inserción laboral de los vecinos desempleados, pero todavía queda mucho esfuerzo que hacer", señaló la Alcaldesa de Aldaia, Carmen Jávega.

El área de Empleo de Aldaia inicia nuevos cursos de formación

El Área de Empleo ha iniciado este mes de septiembre los nuevos cursos de formación y las charlas para las personas desempleadas del municipio, impartidas por profesionales que aconsejan y enseñan las técnicas para abrirse camino en el mercado laboral.

El Aula Mentor es una iniciativa de formación a distancia a través de internet que está promovida conjuntamente por, el Ministerio de Educación Cultura y Deporte, y el Ayuntamiento de Aldaia, a través de un convenio de colaboración, con la finalidad de ayudar a las personas que quieran formarse, para que puedan hacerlo de una manera sencilla y accesible a todos los públicos.

Esta enseñanza ha comenzado este mes de septiembre con más de 150 cursos diseñados para mejorar el futuro dentro de las diversas áreas formativas como: programación, diseño web, energía, educación, hostelería, textil,etc.

Una nueva incorporación de curso a la oferta formativa del Aula Mentor de Aldaia ha sido el curso de "Internacionalización de Pymes". El objetivo de este curso consiste en formar a emprendedores y pequeñas empresas para que puedan llevar su negocio más allá de nuestras fronteras.

Una vez hayan finalizado el curso los alumnos habrán aprendido las metodologías y técnicas necesarias para comenzar la andadura internacional y la terminología específica del comercio exterior. Además se habrán familiarizado con las instituciones internacionales.

SOM
UNA ENTITAT VALENCIANA
Al servici de la societat Valenciana des de 1977
caixa popular
www.caixapopular.es

Torrent

Folgado anuncia que Ayuntamiento tiene 5 millones de euros en positivo

Amortizarán préstamos para bajar al 84% el nivel de deuda pública

La Alcaldesa, Amparo Folgado, en el centro junto a varios de sus concejales en la rueda de prensa.

La Alcaldesa de Torrent, Amparo Folgado, anunció que el Ayuntamiento dispone en estos momentos de 5 millones de euros de remanente positivo. Así lo avanzó en una rueda de prensa realizada junto al concejal de Gestión Presupuestaria, Jorge Planells y junto a otros miembros de su equipo de Gobierno.

Folgado precisó que el Ayuntamiento está por debajo del 110% de deuda financiera, el límite máximo que se exige a las administraciones públicas para poder pedir préstamos. En concreto, el porcentaje de endeudamiento actual es del 103%.

Según el concejal de Gestión Presupuestaria, Jorge Planells, con parte de los 5 millones de euros se amortizarán préstamos pendientes por parte del Ayuntamiento de Torrent para reducir el nivel de endeudamiento con entidades bancarias hasta el 84%, por lo que la deuda financiará será de 46 millones de euros.

Cobro a 30 días

Uno de los aspectos en los que más incidió la alcaldesa, Amparo Folgado, es en señalar que "ahora los proveedores cobran a 30 días, mientras que antes tenían que esperar hasta 120 días". Sobre este asunto, Planells recordó que han llegado a deberse 6 millones de euros a proveedores, sólo con las facturas registradas y contabilizadas, en época de anteriores gobiernos socialistas.

Un millón para el Pla de Barris

Folgado adelantó que, de los 5 millones de euros, un millón irá destinado al Pla de Barris, 400.000 euros más que en 2013. Además, avanzó que se construirán dos zonas de esparcimiento canino para atender la demanda existente en Torrent.

Desde la página web del Ayuntamiento es posible, desde hace unos días, comprobar cada una de las actuaciones que se han realizado en las calles de Torrent. Actualmente, se está trabajando en la reforma de la plaza de la Unión Musical, se están ultimando las labores del Distrito 3 del Pla de Barris y se están planificando intervenciones en otras zonas de la localidad.

Torrent

24 kilómetros para bicicletas

Habrá 10 kilómetros de 'ciclocalles' que conectarán con los 14 kilómetros de carril-bici ahora disponibles

Torrent dispondrá antes de que concluya el año de más de 24 kilómetros para las bicicletas que discurren por la localidad. De forma escalonada 14 calles de Torrent se convertirán en 'ciclocalles', en las que habrá tráfico motorizado, pero con preferencia para los usuarios de las dos ruedas. Se unirán los actuales 14 kilómetros de carril-bici para casi duplicar la distancia que podrá recorrerse por la capital de L'Horta con este medio de transporte.

L'Horta

Quart y Torrent pueden ya emitir el carné jove del IVAJ

Los jóvenes de entre 14 y 30 años podrán obtener la tarjeta que ofrece descuentos en 393 empresas de la comarca

El director de Juventud, Marcos Sanchis, se reunió en dos encuentros con la alcaldesa de Torrent, Amparo Folgado, y con la de Quart de Poblet, Carmen Martínez, para que el Carnet Jove pueda expedirse en el Centro de Información Juvenil de Torrent y el Centro Juvenil Quart Jove.

El Carnet Jove, para jóvenes de entre 14 y 30 años, favorece la movilidad y posibilita el acceso, a determinadas ventajas y descuentos. Un total de 16 empresas de Torrent y casi 400 empresas de la comarca de L'Horta ofrecen importantes beneficios a los poseedores de estas tarjetas.

Arranca el servicio de mediación gratuito para resolver conflictos

Con el objetivo de facilitar la vida de los vecinos de la capital de l'Horta Sud, el pasado lunes 22 de septiembre, en la Junta de Gobierno Local, el Ayuntamiento de Torrent acordó formalizar un convenio con el Ilustre Colegio de Abogados de Valencia (ICAV), gracias al que se va a implantar en el municipio un servicio municipal gratuito de mediación en conflictos familiares, civiles, mercantiles y comunitarios. Una iniciativa que se pondrá en marcha a mediados del mes de octubre en las instalaciones de L'Espai, concretamente en el Centro d'Informació Juvenil, donde una tarde a la semana estará dedicada a la atención de todas aquellas personas interesadas.

L'Horta

Las dos cajas 100% valencianas, Caixa Popular y Caixa Ontinyent, disponen ya de 110 oficinas

Ambas cajas continúan con sus planes de expansión y aseguran contar cada vez con más clientes por la cercanía, porque no apuestan por proyectos especulativos y porque apuestan por la Comunitat

F.A

Desde que Bancaja, la CAM, Banco de Valencia e incluso las Cajas Rurales han sido absorbidas por otras entidades, la toma de decisiones, que antes tenía su epicentro en territorio valenciano, está ahora en otras latitudes. Y quienes continúan teniendo capital 100% valenciano, Caixa Popular y Caixa Ontinyent, están obteniendo excelentes resultados económicos año tras año.

La primera, con sede central en Paterna, dispone ya de 63 oficinas, y están a punto de inaugurar en breve una en Alcoi. Caixa Ontinyent, por su parte, tiene 47 oficinas, una de ellas en Valencia capital. Juntas suman un total de 110 sucursales.

El coordinador de zona de Caixa Popular, Francisco Montesa, explica el éxito de la fórmula por el apego a la tierra. "El hecho de estar en la Comunitat nos obliga a estar en contacto directo con nuestros clientes. Saben quiénes somos, que apostamos por una banca social en la que no sólo impera la rentabilidad y saben que no apostamos por el mundo especulativo", señala.

Por su parte, el jefe de Secretaría y Obra Social de Caixa Ontinyent, Vicente Ortiz Mora, recuerda que Caixa Ontinyent "cumplirá el 31 de este mes 130 años, tiempo más que suficiente para demostrar su solidez". Además, añade que la entidad surgió "para atender las necesidades de la clase trabajadora, siendo un refugio seguro para sus ahorros, facilitando financiación en condiciones asequibles y revirtiendo todos los beneficios aquí, en los pueblos, en forma de obras sociales".

Por su parte, Montesa atribuye el éxito de Caixa Popular a la rentabilidad de la caja. "Tenemos muy buenos ratios de liquidez y de solvencia porque del 100% de nuestros recursos, tenemos invertidos un 65 ó 70%, por lo que nuestros clientes no han sufrido carestía en la concesión de préstamos. Y mientras otros están cerrando oficinas, nosotros las estamos abriendo". Y lo mismo ocurre en Caixa Ontinyent. "Durante esta crisis que arrastramos desde 2007, Caixa Ontinyent no ha cerrado ninguna oficina, a pesar de que muchas de ellas se encuentran en poblaciones de menos de 2.000 habitantes, y otras en algunas de menos de 1.000". Es más, asegura que se expandirán como "una mancha de aceite porque aún quedan muchos pueblos por cubrir".

El papel que ejercen las cajas es fundamental para determinados sectores. Montesa asegura que están apoyando "a todos los sectores, sin bien la crisis ha afectado en mayor medida a unos que a otros". En este sentido, ha explicado que respaldan especialmente el sector del mueble, la construcción, o el sector alimentario. "Tenemos que apostar por la realidad de la Comunitat Valenciana", confiesa.

Tanto Caixa Popular como Caixa Ontinyent apuestan permanentemente por la obra social. En el caso de Caixa Ontinyent, disponen de 24 locales abiertos que generan 196 puestos de trabajo. Caixa Ontinyent está muy presente en las comarcas centrales valencianas (La Vall d'Albaida, la Costera, la Safor, El Comtat i l'Alcoià).

- Vigilantes de seguridad
- Servicios de control
- Servicios de patrulla
- Logística
- C.R.A.
- Mantenimiento y limpieza
- C.C.T.V
- Piscinas y jardinería
- Instalaciones varias
- Azafatas y socorristas

ESTRELLA SEGURIDAD

Superándonos continuamente

Pídenos presupuesto
96 113 95 47 - 695 943 360
Avda. Al Vedat 180, CC Las Américas (Mod. B1-Local4) - Torrent
delegacionvalencia@estrellaseguridad.es

www.dival.es

DIPUTACIÓ DE VALÈNCIA
Ajuntament d´Ajuntaments

Urbanismo

Alaquàs presentará alegaciones para aprobar el PGOU de la localidad

Conselleria pide revisar el plan acústico, vías pecuarias y zonas verdes

Vista aérea de la localidad de Alaquàs en la que debe aprobarse el PGOU que regirá el crecimiento de la ciudad.

El concejal de Urbanismo del Ayuntamiento de Alaquàs, Juan Antonio Oñate, anunció que el Gobierno local presentará las alegaciones que sean oportunas para aprobar el Plan General de Ordenación Urbana de la localidad cuanto antes". Así lo aseguró después de que la conselleria enviara una nota pública a los medios de Comunicación en la que se aseguraba que se ha rechazado el PGOU por no garantizarse "el uso y disfrute de la mayoría de las zonas verdes de la localidad a los ciudadanos".

"En el momento en el que recibamos la comunicación oficialmente, se presentarán las alegaciones, porque hay un plan acústico, las vías pecuarias están reflejadas en el PGOU y porque Alaquàs es de las primeras ciudades que crearon un cinturón verde y preservaron la huerta. Tenemos un pulmón verde que es el Parque de la Sequieta y uno de los índices más elevados de la Comunitat de zona verde por habitante", aseguró el edil.

Y es que la Comisión Territorial, que se reunió en Valencia, le ha solicitado al Ayuntamiento que presente un nuevo estudio acústico, que grafíe correctamente las vías pecuarias y que revise y complete el estudio de Paisaje del término.

Según la conselleria, la práctica totalidad de las zonas verdes del término municipal se ubican en las parcelas dónde actualmente se encuentra el Centro Nacional de Recursos Genético-Forestales, propiedad del Ministerio de Agricultura. Por lo que, desde la Comisión Territorial, se le ha requerido al Ayuntamiento que modifique este punto y responda a la alegación presentada por el Ministerio de Agricultura y Medio Ambiente.

Oñate dijo, al respecto, no entender "las formas" utilizadas por la conselleria y recordó que ha mantenido "7 reuniones con los responsables y técnicos para subsanar posibles errores". Además, criticó que "nos pidieron que hiciéramos un nuevo estudio arqueológico, y ellos mismos tardaron un año en autorizarnos para que lo pudiéramos llevar a término".

Por otra parte, tras el estudio de todo el Plan General, se ha dado el visto bueno a la propuesta de transformación a suelo terciario de la zona industrial más cercana a la población.

Educación

Casi 1.000 vecinos se matriculan en el Centro de Personas Adultas

La Alcaldesa se compromete a seguir apostando por una Educación "pública y de calidad" sin distinciones

La Alcaldesa, Elvira García Campos, con los profesores que darán las clases.

Un total de 980 vecinos de Alaquàs se han matriculado en los diferentes cursos que ofrece el Centro de Formación de Personas Adultas Enric Valor de Alaquàs. La Alcaldesa, Elvira García, y el nuevo director del Centro, Vicent Sánchez, inauguraron el curso escolar con gran éxito de participación.

En las intervenciones, García Campos puso especial hincapié en el trabajo realizado por este centro municipal que se ha convertido con el paso del tiempo en ejemplo de proyecto educativo y se mostró satisfecha porque "gracias a este centro, Alaquàs ha aumentado la presencia de alumnado en las universidades y otros ciclos formativos".

La primera edil mostró una vez más su compromiso por continuar apostando por una educación pública y de calidad para todas las personas de Alaquàs sin distinción de edad e insistió en que "la educación pública continuará siendo uno de los núcleos fundamentales de las políticas del Ayuntamiento".

García recordó el esfuerzo que el Ayuntamiento realizó en el año 2003 por la adquisición del Castell de Alaquàs y la conversión del monumento en centro de Cultura. "Uno de los motivos principales por los que el Ayuntamiento realizó este inmenso esfuerzo fue por la educación de las personas adultas", aseguró.

La EPA de Alaquàs ofrece una extensa oferta formativa para mayores de 18 años: cursos de alfabetización, de iniciación a la formación básica, de castellano para personas extranjeras, de valenciano, de inglés, talleres... Todo ello se imparte en el Castell d'Alaquàs.

IMAGINA'T ALAQUÀS
Fòrum d'idees
facebook/imaginatalaquas

BRICOMART

El almacén de la construcción y la reforma

PRECIOS DE ALMACÉN IVA INCLUIDO

TODO EL STOCK EN EL ALMACÉN

MARCAS DE CALIDAD PROFESIONAL

HORARIO DE ALMACÉN ABRIMOS A LAS 7.30H

V-31 - Pista de Silla - Salida 9
MASSANASSA

De lunes a sábados de 7:30 a 21:30, sábados de 7:30 a 22:00h ininterrumpidamente.

Todos los precios de nuestros productos incluyen IVA.
Cantidades de Bricobombazos limitados a las indicadas.
***Consulta en almacén**

www.bricomart.com

PUERTAS DE INTERIOR

Instalación directa a obra

29,90

PUERTA DE OBRA
Montada en block sobre cerco de pino macizo. Hoja DM de 203 x 72,5 cm.
(10340694) (10340701)

43,00

PUERTA PROVENZAL PREPINTADA
Montada en block sobre premarco extensible. Hoja prelacada blanca de 203 x 72,5 cm.*
(10340771) (10340813)

Se puede teñir y/o barnizar
Instalación directa a obra

109,00

PUERTA PINO 5 PAÑOS
Montada en block sobre cerco de pino macizo. Hoja pino macizo sin barnizar de 203 x 72,5 cm.*
(10407670) (10407684)

Veta Horizontal

59,00

PUERTA LISA NOGAL
Montada en block sobre premarco extensible. Hoja melamina nogal de 203 x 72,5 cm.*
(10340995) (10341072)

Canto sapelly macizo
Hoja maciza

114,00

PUERTA RECTA SAPELLY
Montada en block sobre premarco extensible. Hoja rechapada barnizada sapelly de 203 x 72,5 cm. Disponible vidriera en 72,5 y 82,5 cm.*
(10102456) (10102463)

59,00

PUERTA LISA ROBLE
Montada en block sobre premarco extensible. Hoja melamina roble de 203 x 72,5 cm.*
(10410820) (10410834)

Disponible en ancho de 92,5 cm

79,00

PUERTA LISA ROBLE
Montada en block sobre premarco extensible. Hoja rechapada babrnizada roble de 203 x 72,5 cm.*
(10252123) (10252130)

Fresado en color beige
Hojas sueltas**

89,00

PUERTA VT2 ROBLE
Montada en block sobre premarco extensible. Hoja rechapada barnizada acabado roble de 203 x 72,5 cm. Disponible vidriera en 72,5 y 82,5 cm.* (10340232) (10340253)

Canto roble macizo
Hojas sueltas**
Hoja maciza

129,00

PUERTA VT5 ROBLE
Montada en block sobre premarco extensible. Hoja rechapada barnizada roble de 203 x 72,5 cm. Disponible vidriera en 72,5 y 82,5 cm.* (10389274) (10389281)

Canto roble macizo
Hojas sueltas**
Hoja maciza

149,00

PUERTA HORIZONTAL ROBLE
Montada en block sobre premarco extensible. Hoja rechapada barnizada roble de 203 x 72,5 cm. Disponible vidriera en 72,5 y 82,5 cm.* (10103910) (10103324)

Canto roble macizo
Hojas sueltas**
Hoja maciza

169,00

PUERTA MEDIO ARCO PLAFONADA ROBLE
Montada en block sobre premarco extensible. Hoja rechapada barnizada roble de 203 x 72,5 cm. Disponible vidriera en 72,5 y 82,5 cm.* (10102904) (10102911)

55,00

PUERTA LISA BLANCA
Montada en block sobre premarco extensible. Hoja melamina blanca de 203 x 72,5 cm.*
(10340883) (10340904)

Disponible en ancho de 92,5 cm
Fresado en color blanco
Hojas sueltas**

89,00

PUERTA VT4 LACADA BLANCA
Montada en block sobre premarco extensible. Hoja lacada blanca de 203 x 72,5 cm. Disponible vidriera en 72,5 y 82,5 cm.*
(10340393) (10340400)

4 capas de laca
Hojas sueltas**
Hoja maciza

129,00

PUERTA VT6 LACADA BLANCA
Montada en block sobre premarco extensible. Hoja lacada blanca de 203 x 72,5 cm. Disponible vidriera en 72,5 y 82,5cm.* (10408174) (10408181)

Lacado de alta calidad: no amarillea
Hojas sueltas**
Hoja maciza

169,00

PUERTA VT5 LACADA BLANCA
Montada en block sobre premarco extensible. Hoja lacada blanca de 203 x 72,5 cm. Disponible vidriera en 72,5 y 82,5 cm.* (10204663) (10204656)

Fresado en color wengué
Hojas sueltas**

119,00

PUERTA VT5 WENGUÉ
Montada en block sobre premarco extensible. Hoja rechapada barnizada acabado wengue de 203 x 72,5 cm. Disponible vidriera en 72,5 y 82,5 cm.* (10252186) (10252193)

* Nuestras puertas están disponibles a izquierdas y derechas, en anchos de 62,5 y 82,5 cm. Colocación sobre nudillo. Molduras y mamillas no incluidas en el precio. ** Disponibles en anchos de 72,5 y 82,5 cm ciegas.

PUERTAS DE INTERIOR CORREDERAS

Cristal de seguridad
Fácil instalación
Espesor de 8 mm

75 cm
159,00

KIT PUERTA CORREDERA
Cristal 8 mm. Embellecedor guía inox.

75 cm	(10343872)	159,00€
85 cm	(10343886)	169,00€

Cristal de seguridad
Fácil instalación
Espesor de 8 mm

75 cm
289,00

KIT PUERTA CORREDERA
Cristal 8 mm. Guía inox.

75 cm	(10343893)	289,00€
85 cm	(10343900)	295,00€

ACCESORIOS PUERTAS CORREDERAS

Instalación sin obras
Adaptable a medidas inferiores

1 — 59,00

KIT RAIL PUERTA CORREDERA
Compuesto por: guía, rodamientos y embellecedor de melamina blanca. Ancho máximo de hoja 83 cm. Disponible en roble y en wengué.
(10353812) (10383653) (10353833)
Hoja de la puerta no incluida.

2 — 23,00

TAPETA
Para puerta corredera sobre pared. Acabado en melamina blanca. Disponible en acabado roble y wengué.
(10353849) (10383660) (10353861)
Hoja de la puerta no incluida.

REVESTIMIENTOS LAMINADOS

m² Haya 3,89

REVESTIMIENTO LAMINADO DPL AC3. CLASE 23/31
Lama de 128,5 x 19,3 cm. Espesor 6 mm. Paquete de 2,98 m². Se vende por paquetes.

		PAQUETE	M²
Haya	(10378942)	11,59€	3,89€
Roble	(10378893)	11,59€	3,89€
Roble claro	(10378956)	14,90€	5,00€
Arce	(10378970)	14,90€	5,00€

5,40 — 4,92 — 4,92

RODAPIE PARQUET MELAMINA
240 x 7 x 1,5 cm. Disponible en roble, haya, roble claro y arce.
(10377220) (10377234) (10377241) (10377255)

PERFIL DE TRANSICIÓN
Para unión de suelo. Largo 90 cm. Disponible en roble, haya, roble claro y arce.
(10377311) (10377325) (10377332) (10377346)

PERFIL DE DESNIVEL
Para terminación de suelo. Largo 90 cm. Disponible en roble, haya, roble claro y arce.
(10377423) (10377430) (10377444) (10377451)

m² Roble 6,00

REVESTIMIENTO LAMINADO DPL AC3. CLASE 23/31
Lama de 128,5 x 19,3 cm. Espesor 7 mm. Paquete de 2,48 m². Se vende por paquetes.

		PAQUETE	M²
Roble	(10378984)	14,88€	6,00€
Decapé	(10378991)	14,88€	6,00€

5,40 — 4,92 — 4,92

RODAPIE PARQUET MELAMINA
240 x 7 x 1,5 cm. Disponible en roble y decapé. (10377262) (10377276)

PERFIL DE TRANSICIÓN
Para unión de suelo. Largo 90 cm. Disponible en roble y decapé.
(10377353) (10377360)

PERFIL DE DESNIVEL
Para terminación de suelo. Largo 90 cm. Disponible en roble y decapé. (10377465) (10377472)

m² Roble 7,00

REVESTIMIENTO LAMINADO DPL AC4. CLASE 23/32
Lama de 128,5 x 19,3 cm. Espesor 7 mm. Paquete de 2,48 m². Se vende por paquetes.

		PAQUETE	M²
Roble americano	(10379012)	17,36€	7,00€
Pino Oslo	(10420095)	17,36€	7,00€
Cerusado	(10379040)	17,36€	7,00€

5,40 — 4,92 — 4,92

RODAPIE PARQUET MELAMINA
240 x 7 x 1,5 cm. Disponible en roble americano, pino Suecia y cerusado. (10377283) (10377290)(10377304)

PERFIL DE TRANSICIÓN
Para unión de suelo. Largo 90 cm. Disponible en roble americano, pino Suecia y cerusado. (10377374) (10377381) (10377395)

PERFIL DE DESNIVEL
Para terminación de suelo. Largo 90 cm. Disponible en roble americano, pino Suecia y cerusado. (10377486) (10377493) (10377514)

m² Roble 8,00

REVESTIMIENTO LAMINADO DPL AC4. CLASE 23/32
Lama de 128,5 x 19,3 cm. Espesor 8 mm. Paquete de 2,23 m². Se vende por paquetes.

		PAQUETE	M²
Roble claro	(10435201)	16,40€	8,00€
Ares	(10435218)	16,40€	8,00€
Atenea	(10435236)	16,40€	8,00€
Pino natural	(10435264)	16,40€	8,00€

5,40 — 4,92 — 4,92

RODAPIE PARQUET MELAMINA
240 x 7 x 1,5 cm. Disponible en roble claro, Ares, Atenea y pino natural. (10159225) (10251213)(10251185) (10158134)

PERFIL DE TRANSICIÓN
Para unión de suelo. Largo 90 cm. Disponible en roble claro, Ares, Atenea y pino natural. (10254251) (10251311) (10251283) (10254223)

PERFIL DE DESNIVEL
Para terminación de suelo. Largo 90 cm. Disponible en roble claro, Ares, Atenea y pino natural. (10254335) (10251418) (10251381) (10254300)

Biselado
Cantos sellados

m² Roble 10,00

REVESTIMIENTO LAMINADO DPL AC4. CLASE 23/32
Lama de 120 x 18,9 cm. Espesor 8 mm. Paquete de 2,04 m². Se vende por paquetes.

		PAQUETE	M²
Roble Zeus	(10431414)	20,40€	10,00€
Olmo	(10431442)	20,40€	10,00€

5,40 — 4,92 — 4,92

RODAPIE PARQUET MELAMINA
240 x 7 x 1,5 cm. Disponible en roble Zeus y Olmo.
(10370374) (10370381)

PERFIL DE TRANSICIÓN
Para unión de suelo. Largo 90 cm. Disponible en roble Zeus y Olmo.
(10377402) (10377416)

PERFIL DE DESNIVEL
Para terminación de suelo. Largo 90 cm. Disponible en roble Zeus y Olmo.
(10377521) (10377535)

Antiestático
Antibacteriano
Cantos sellados

m² Iris 9,00

REVESTIMIENTO LAMINADO DPL AC5. CLASE 23/33
Lama de 120 x 18,9 cm. Espesor 8 mm. Paquete de 2,04 m². Se vende por paquetes.

		PAQUETE	M²
Iris	(10435271)	18,36€	9,00€
Roble monolama	(10435285)	18,36€	9,00€
Hermex	(10435292)	18,36€	9,00€

5,40 — 4,80 — 4,80

RODAPIE PARQUET MELAMINA
240 x 7 x 1,5 cm. Disponible en Iris, roble monolama y Hermex. (10251234) (10186232) (10251220)

PERFIL DE TRANSICIÓN
Para unión de suelo. Largo 90 cm. Disponible en Iris, roble monolama y Hermex. (10251332) (10254272) (10251325)

PERFIL DE DESNIVEL
Para terminación de suelo. Largo 90 cm. Disponible en Iris, roble monolama y Hermex. (10251430) (10254342) (10251423)

m² Nogal 11,00

REVESTIMIENTO LAMINADO DPL AC5. CLASE 23/33
Lama de 131 x 18,9 cm. Espesor 10 mm.
Paquete de 1,73 m². Se vende por paquetes.

		PAQUETE	M²
Nogal	(10435306)	19,03€	11,00€
Apolo	(10435313)	19,03€	11,00€

5,40 — 4,92 — 4,92

RODAPIE PARQUET MELAMINA
240 x 7 x 1,5 cm. Disponible en nogal y Apolo. (10186211) (10251150)

PERFIL DE TRANSICIÓN
Para unión de suelo. Largo 90 cm. Disponible en nogal y Apolo. (10254286) (10251255)

PERFIL DE DESNIVEL
Para terminación de suelo. Largo 90 cm. Disponible en nogal y Apolo. (10254363) (10251353)

TARIMA DE MADERA

7,80 m²

TARIMA PINO CON NUDO
Lama de 250 x 14 x 1,7 cm. Paquete de 1,75 m². Se vende por paquetes.

		PAQUETE	M²
(10409812)		13,65€	7,80€

9,97 m²

TARIMA PINO CON NUDO
Lama de 250 x 14,5 x 2,2 cm. Paquete de 1,81 m². Se vende por paquetes.

		PAQUETE	M²
(10356941)		18,03€	9,97€

6,7 x 0,9 cm — 4,50

RODAPIÉ DE ABETO
Largo 240 cm.

6,7 x 0,9 cm	(10422734)	4,50€
9,7 x 0,9 cm	(10422755)	5,50€

Mislata

1 médico para 50.000 habitantes

El Alcalde exige a la conselleria una respuesta inmediata "porque sino ocurrirá una desgracia" y advierte que no va "a consentirlo"

Entrada de Urgencias del Hospital Militar de Mislata, en el que sólo hay un médico para atender a 50.000 personas.

El Gobierno local de Mislata ha denunciado que las Urgencias del municipio sólo disponen de un médico para una población de 50.000 habitantes. Una situación "insostenible", según el Ejecutivo, que se agrava cuando el médico ha de atender alguna urgencia a domicilio.

El pasado año la empresa que gestiona el Departamento de Salud de Manises trasladó el Punto de Atención Continuada al Hospital Militar de Mislata. Pero la cercanía, positiva en un principio, no va acompañada de más recursos técnicos y humanos.

El Ayuntamiento defiende que el servicio de urgencias del Hospital Militar debería estar dotado de tres médicos de Medicina General. De hecho, poblaciones vecinas disponen de dos médicos con casi la mitad de población.

"No vamos a consentirlo"

Por eso, denuncia el alcalde, Carlos Fernández Bielsa, "en Mislata nos sentimos maltratados por el PP y no vamos a consentirlo. Saldremos a la calle las veces que haga falta para exigir a la Conselleria de Sanidad una respuesta inmediata, porque en esta situación antes o después ocurrirá una desgracia".

Desde el mes de julio

La situación crítica que se vive en la puerta de urgencias del Hospital Militar se remonta a principios de julio y desde entonces ha sido denunciada reiteradamente por los profesionales del centro, pero la empresa no ha puesto ninguna solución.

Para Bielsa, el desmantelamiento del centro obedece únicamente a "criterios de rentabilidad económica, sin tener en cuenta la calidad del servicio que se presta a los ciudadanos de Mislata. Y con la sanidad no se juega".

Mislata, con cerca de 50.000 tarjetas sanitarias, representa el 25% de la población total del Departamento de Salud de Manises. Pero el Ayuntamiento reitera que el servicio es peor que nunca.

Y, según el PSOE, cuatro años después, los vecinos de Mislata no han visto ni rastro de aquellos seis millones de euros en inversiones prometidas y los servicios sanitarios del Hospital Militar, lejos de ampliarse, se han ido desmantelando.

Hoy, el centro sigue sin contar con urgencias pediátricas, ni área de radiodiagnóstico, ni servicio de cirugía ambulatoria, ni unidad de ingreso de corta estancia, ni centro de planificación familiar ni las 21 especialidades médicas prometidas. "Sólo mentiras", zanja Bielsa.

Mislata

Mislata mejorará el asfaltado de una veintena de calles este año

Las obras, que ya están en marcha, contarán con una inversión superior a los 200.000 euros

Imagen de operarios trabajando en una de las zonas de Mislata.

El Ayuntamiento de Mislata continúa mejorando el entorno urbano y recuperando calles deterioradas. Tras las actuaciones en la calle San Antonio y las más recientes en Regatxo, comenzarán los trabajos de un nuevo plan. Esta iniciativa de la Concejalía de Obras Municipales permitirá acabar el año 2014 habiendo reparado medio centenar de vías de Mislata, tras haber actuado en la zona del Quint y la zona centro.

La nueva actuación consiste en reponer pavimento asfáltico en otras calles donde se han detectado agrietamientos o desniveles en la superficie. Las obras cuentan con una financiación de 140.000 euros, dotada en el marco del Plan bienal de caminos y calles de la Diputación de Valencia. La oficina técnica del Ayuntamiento de Mislata llevaba trabajando varios meses en este proyecto y ahora ya es posible ponerlo en marcha.

Además, el plan prevé reponer antes de final de año muchas de las aceras degradadas. En algunas de ellas, el Consistorio no había actuado en más de veinte años y habían sufrido erosión de bordillos y pavimentos.

En 3 barrios

En concreto, esta actuación se desarrollará principalmente en el barrio de Lepanto, El Salt y Santa Cecilia. Además, se eliminarán barreras arquitectónicas y se reformarán pasos de peatones. Esta actuación está dotada con 70.000 euros adicionales.

Según el alcalde, Carlos Fernández Bielsa, "las mejoras se ejecutarán durante los próximos meses y responderán a las necesidades de los vecinos que han visto cómo sus calles se habían degradado", explicó.

Política

Benetússer volverá a tener residencia

El pleno desató protestas del Barrio del Rajolar, declaró persona 'non grata' al ex recaudador y se saldó con la renuncia de un edil

Imagen de la bancada socialista en uno de los plenos celebrados en el Ayuntamiento de Benetússer.

F.Alabadí

El presidente de la Generalitat, Alberto Fabra, anunció durante el debate de política general que la residencia de Benetússer volverá a abrir sus puertas en 2015.

Durante estos días, los técnicos de la Generalitat están valorando el inmueble para abastecerlo tanto de material como de personal. La dotación económica con la que contará la residencia entrará dentro de los presupuestos del año 2015.

Para la alcaldesa, Laura Chulià, "volver a contar con una residencia de titularidad totalmente pública era un reto que debíamos conseguir", señaló.

El anuncio de la apertura de la residencia la realizó el primer teniente de alcalde, Miguel Ángel Madrero, durante el pleno celebrado en la localidad, ya que Chulià estuvo de baja por maternidad.

Parecía un pleno de mero trámite, pero acabó con sonoras protestas al equipo de Gobierno y hasta con una dimisión de un concejal. Para empezar, los vecinos del Barrio de Rajolar quisieron trasladar sus quejas por la situación que vive el barrio y el teniente de alcalde les dijo que se lo manifestaran todo por escrito.

Además, el PSPV aprobó una propuesta para crear una Fundación Pública que gestione el Patrimonio Municipal, pero la medida precisaba de una mayoría cualificada que no se consiguió. No obstante, Aguar renunció a Patrimonio, pero no a la organización de la Fira Asociativa y Comercial. Donde sí hubo acuerdo fue en declarar persona 'non grata' al ex recaudador municipal que malversó.

El concejal del Grupo Municipal Ciutadans per Benetússer, José Enrique Aguar, ha presentado por escrito en el Registro del Ayuntamiento su renuncia al área de Patrimonio. En una carta dirigida a la Alcaldesa, Laura Chulià, Aguar explicó que no estaba conforme con "el modelo de gestión del Patrimonio del municipio", después de que el PP no votara en contra de la moción del PSPV.

Sociedad

35 años de PSOE en Benetússer

La Agrupación recuerda con distintos actos el inicio de la formación en la localidad de L'Horta

Dos de las imágenes durante la celebración del aniversario.

En la semana del 28 de septiembre al 5 de octubre, los socialistas de Benetússer conmemoraron el 35 Aniversario de su fundación como Agrupación. Lo hicieron, entre otros actos, con la inauguración de la Exposición '35 años de imágenes socialistas', que muestra la historia de la Agrupación y su compromiso con la ciudadanía de Benetússer, a través de fotografías y diversos documentos.

El acto, al que acudieron más de 150 vecinos, estuvo presidido por la portavoz socialista, Eva Sanz. Los alcaldes de Albal y de Gestalgar, Ramón Marí y Raúl Pardos, también asistieron.

La agrupación socialista se inició de manera clandestina en el tardofranquismo. Precisamente a este periodo se dedicó un acto que contó con una nutrida asistencia de militantes de todas las edades, algunos de ellos testigos directos de aquella época que relataron sus experiencias en primera persona.

El pasado viernes, día 3 de octubre, la Agrupación celebró oficialmente su 35º Aniversario, en un acto protagonizado por quienes asumieron, en este largo período, la responsabilidad política de trabajar por el PSOE desde la agrupación y el Ayuntamiento. Fue un acto emotivo al que asistió el Secretario General de la provincia de Valencia, José Luis Ábalos.

Para acabar la semana de celebraciones, el domingo, día 5 de octubre, alrededor de 200 personas compartieron 'paella gigante'.

La secretaria general del PSOE en Benetússer, Eva Sanz, dió las gracias "a todas las personas que han hecho posible esta celebración: veteranas y veteranos de este casi medio siglo socialista en Benetússer, militantes, simpatizantes, amigas y amigos, vecinas y vecinos, representantes de entidades y asociaciones locales".

Y explicó que "la conmemoración del 35 Aniversario representa un 'punto y seguido' de afirmación política socialista y de esperanza en nuestro trabajo por esforzarnos en lograr, en el ámbito de nuestro pueblo, una sociedad más igualitaria, más justa y más equitativa".

Paterna

Agustí, la alcaldesa y 4 ediles del PP declaran en el juzgado por los 600.000 € en Marketing

La oposición critica la mala imagen de Paterna y el Gobierno local defiende que el gasto estuvo fiscalizado por funcionarios

El ex Alcalde de Paterna, Lorenzo Agustí, y la actual Alcaldesa, Elena Martínez, entrando a los juzgados de Paterna.

La alcaldesa de Paterna, Elena Martínez, y el ex Alcalde de Paterna, Lorenzo Agustí, han testificado por la denuncia presentada por Compromís de Paterna, después de que esta formación solicitara a la Fiscalía Anticorrupción que estudiara en qué se gastaron 628.000 euros de dinero público para promocionar la Zona Franca.

El Gobierno local defiende que el proyecto es uno de los principales objetivos marcados por el Consistorio para tratar de reducir el desempleo en el municipio. Y asegura que todos los gastos derivados para promocionar el enclave industrial por parte del Ministerio de Hacienda han sido fiscalizados tanto por personal de la empresa municipal GESPA, como por parte de los funcionarios municipales, incluidos los habilitados nacionales de Intervención y Tesorería, sin que haya habido ningún reparo por su parte.

Segunda visita al juzgado

Tras la segunda visita en menos de un año de Lorenzo Agustí a los juzgados de Paterna, para declarar como imputado en un presunto delito de prevaricación, el portavoz socialista Juan Antonio Sagredo lamentó que el ya ex alcalde vuelva a colocar el nombre de Paterna en el foco del escándalo y de la vergüenza."El paseíllo del PP de Paterna por los jugados es un descrédito para el buen nombre y la imagen de nuestro pueblo", aseguró el líder socialista.

En este sentido, Juan Antonio Sagredo lamentó que "se siga escribiendo una página negra en la historia de Paterna" y anunció que, "en el caso de que la juez abra juicio oral contra los seis populares, los socialistas exigirán responsabilidad patrimonial a estos corporativos".

Para Sagredo, las dos imputaciones de Agustí y las de cinco de sus concejales son el resultado final de la errónea forma de actuar del PP, que ha gobernado durante estos años a golpe de imposición y de improvisación y haciendo caso omiso de las advertencias de los habilitados nacionales.

El portavoz de Compromís per Paterna, Juanma Ramón, afirmó que "Lorenzo Agustí, Elena Martínez, y la portavoz del grupo municipal del PP, María Villajos, no han querido contestar las preguntas de Compromís per Paterna para no esclarecer su imputación alrededor del gasto de la encomienda de marketing". Ramón explicó que "esta negativa deja claro que todo no se hizo como tocaba, a pesar de las advertencias de los informes de los habilitados nacionales y de nuestros requerimientos". El portavoz fue más allá y señaló que en el juicio "no se ha dicho toda la verdad".

Paterna

Sagredo pide al Ayuntamiento que asuma la gestión del centro cerrado

El Centro de Innovación para la Infancia está ubicado en suelo cedido a la Generalitat

El portavoz socialista en una recitente visita al centro, ya cerrado.

Ante el reciente cierre del Centro de Innovación para la Infancia, tan sólo ocho meses después de ser inaugurado, el portavoz socialista en el Ayuntamiento de Paterna, Juan Antonio Sagredo, ha propuesto al equipo de gobierno que, como propietario de los 4.000 metros cuadrados de suelo público que cedió para que se construyera la novedosa escuela infantil, asuma su gestión.

Juan Antonio Sagredo quiere que el PP de Paterna no se quede de brazos cruzados ante el abandono de este centro educativo de referencia nacional e internacional y busque la fórmula que le permita encargarse de la escuela infantil, al mismo tiempo que emplaza a la Generalitat a hacerse cargo del área de investigación.

Y es que, tras una inversión millonaria en su construcción, unas instalaciones a la última en vanguardia tecnológica y apenas un curso escolar en funcionamiento, al portavoz socialista no le sirve que el PP de Paterna diga que "el proyecto ya no es viable".

Juan Antonio Sagredo no se conforma con esta respuesta y ha anunciado que irá más allá de las excusas económicas a las que nos tiene acostumbrado el actual equipo de gobierno, pidiendo desde el informe de viabilidad del proyecto hasta el dinero invertido en promocionar y difundir este centro entre la población.

"No es normal que los paterneros supieran más de los viajes a China de su ex alcalde que de este complejo educativo para la infancia ubicado en su propio municipio", ha recalcado el líder socialista al mismo tiempo que ha destacado que "no podemos consentir que 4.000 metros de suelo paternero se hayan cedido en vano".

Sagredo también ha recordado la "apuesta pública por este proyecto" ya que, tal y como ha explicado – "las obras de la escuela infantil tecnológica contaron con una inversión de 6,5 millones de euros financiados por Bankia a través de un aval del Instituto Valenciano de Finanzas y con una subvención de 800.000 euros.

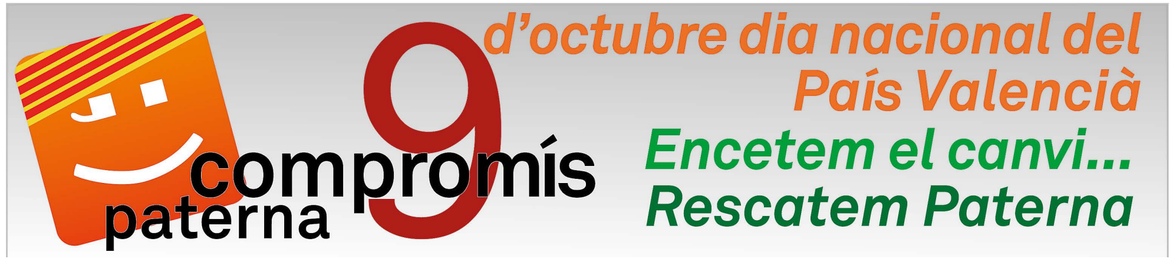

Burjassot

El Ayuntamiento reclama al Consell que revise las instalaciones escolares

Solicitan sistemas de refrigeración adecuados en las aulas para garantizar que las condiciones para realizar las clases sean óptimas

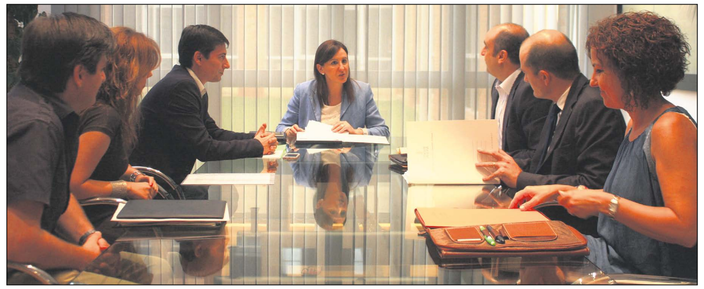

Uno de los últimos encuentros entre la consellera de Educación, María José Catalá, y el Alcalde de Burjassot, Rafa García.

El pleno del Ayuntamiento de Burjassot aprobó en el pleno la moción presentada por el Grupo Municipal Socialista en la que se solicitó a la Conselleria de Educación que revise y mejore las instalaciones escolares de Burjassot para dotarlas de los "sistemas de ventilación o refrigeración adecuados" con el fin de evitar al alumnado y los docentes otro inicio de curso como el de este año, marcado por las altas temperaturas en las aulas. La moción salió adelante con el respaldo del equipo de gobierno y los votos en contra del PP.

En la moción, el Grupo Socialista solicitaba a la Conselleria de Educación que "se inicie un proceso de diálogo con la comunidad educativa para acordar un calendario escolar que se ajuste a la climatología de la Comunitat respetando los días lectivos". Por otra parte se reclamaba también a la conselleria que "revise los centros escolares de Burjassot para dotarlos con los sistemas de ventilación o refrigeración adecuados para garantizar que las aulas cuentan con las condiciones adecuadas para el desarrollo de las clases".

La portavoz socialista, Olga Camps, resaltó que "lamentablemente el PP de Burjassot no ha apoyado esta moción para reclamar mejoras en los centros escolares y mejores condiciones para nuestros alumnos y alumnas". Así, la portavoz socialista indicó que "es triste ver cómo el principal partido de la oposición no quiere que nuestros escolares y nuestras escolares tengan las mejores condiciones posibles en las aulas. Entendemos que tendrán sus razones para no querer mejoras en los centros escolares de Burjassot, aunque esas razones están muy lejos del interés de las alumnas y los alumnos y de los docentes de Burjassot".

Por último, Olga Camps, aseveró que "el Grupo Municipal Socialista seguirá peleando para conseguir mejoras en la educación pública de Burjassot, porque la educación es una prioridad para nosotros y porque nuestros menores merecen una educación pública de calidad, lo que significa contar con medios suficientes".

Mislata

Organizan 3 cursos de formación de 960 horas para jóvenes sin estudios

El Ayuntamiento pretende formar a 45 vecinos de entre 16 y 21 años en 4 especialidades profesionales

Imagen de uno de los cursos realizado el pasado año.

El Ayuntamiento de Mislata ha puesto en marcha los Programas Formativos de Cualificación Básica. Se trata de cursos de formación de 960 horas, con prácticas en empresas, destinados a jóvenes de entre 16 y 21 años que no han superado la ESO ni tienen formación profesional.

Los programas que se ofrecen este año se denominan Operaciones de fontanería, calefacción y climatización, Operaciones básicas de cocina y Operaciones de revestimientos continuos en construcción. El objetivo es insertar laboralmente a jóvenes que han abandonado sus estudios.

El número de plazas para cada especialidad es de 15 alumnos y los interesados pueden hacer la preinscripción del 1 al 14 de octubre en la Agencia de Desarrollo Local de Mislata.

Además, el gobierno local destinará medio millón de euros para dar trabajo a 140 personas con dificultades económicas.

En breve, los beneficiarios

Bielsa explicó que en breve se dará a conocer la lista de las personas beneficiarias del Plan de Empleo y Formación, dirigido a personas de la localidad, por la que 140 personas accederán a un puesto de trabajo.

Los contratos tendrán una duración de tres meses y serán rotativos, dando así la oportunidad de trabajar a más personas.

Sus funciones serán mantener cuidados los espacios e instalaciones públicas de la localidad. Bielsa explicó al presentar este plan que "Mislata sigue apostando por el Bienestar Social, por la igualdad, por las oportunidades para quienes han perdido todo, por la ilusión de los jóvenes y por defender al débil ante el complicado mercado laboral".

Unicef visita Mislata por sus políticas de infancia

El Ayuntamiento de Mislata lleva años apostando fuerte por las políticas dirigidas a la infancia y la adolescencia con el objetivo de lograr la incorporación a la red de Ciudades Amigas de la Infancia, plataforma vinculada a UNICEF. Conseguir este reconocimiento, que tienen muy pocos municipios en todo el país, permitiría al gobierno municipal desarrollar nuevas estrategias de participación infantil y, sobre todo, consolidar las ya existentes.

Además de tener una concejalía propia para coordinar las políticas dirigidas a los más pequeños de la ciudad, el Ayuntamiento aprobó hace más de un año un Plan Municipal de Infancia y Adolescencia y constituyó diferentes entes y herramientas de participación de los niños, el más importante de todos ellos el Consejo Municipal de Infancia y Adolescencia. Todas estas medidas son requisitos exigidos por UNICEF para conceder el sello CAI (Ciudades Amigas de la Infancia), un reconocimiento a aquellos pueblos donde se realiza una política activa de promoción de los derechos de la infancia.

Para evaluar todos estos documentos, consejos y programas concretos, visitaron la ciudad dos técnicos de UNICEF. El Alcalde, Carlos Fernández Bielsa, se reunió con ellos para explicarles todas las políticas de infancia que se vienen impulsando en Mislata.

Quart de Poblet

El PSOE llevó al pleno su rechazo a la reforma de la Ley Electoral de Rajoy

Se manifestaron en contra de que, a 8 meses de las elecciones y sin el consenso necesario, se cambien las reglas para elegir a los alcaldes

La Alcaldesa, Carmen Martínez, en uno de los últimos plenos que se han celebrado en la localidad.

El grupo municipal socialista en el Ayuntamiento de Quart de Poblet llevó al pleno ordinario una moción en la que rechazaron rotundamente la reforma de la Ley Electoral para la elección automática de alcaldes y alcaldesas, que pretende el Gobierno de Mariano Rajoy a ocho meses de los comicios municipales y sin consenso.

La moción argumentaba que "todo parece indicar que el miedo a perder las alcaldías" está detrás de esta reforma, que no es ni una demanda social ni política, sino "únicamente responde a la voluntad del Partido Popular de perpetuarse en el poder a base de burlar las mayorías democráticas".

En este sentido, el grupo municipal socialista advierte: "el señor Rajoy debería saber que no es regeneración democrática que un partido con mayoría relativa pueda imponerse a la mayoría social formada por otras fuerzas políticas, que un 40% no es mayoría absoluta. Mientras el PP no tenga claro ese principio democrático, no hay negociación posible".

El documento recuerda que Rajoy incumple nuevamente su palabra, "por intereses partidistas" ante la pérdida de la mayoría social en las últimas elecciones europeas, ya que en febrero de 2013 prometió que nunca modificaría la Ley Electoral por mayoría. "El PSOE va a evitar, por todos los medios a su alcance, que el pucherazo electoral que el PP perpetró con la modificación del Estatuto de Castilla-La Mancha se repita de nuevo con el sistema de elección de alcaldes y alcaldesas", añade.

Asimismo, denuncia el menosprecio del PP a los pueblos y ciudades y a la FEMP como entidad más representativa del municipalismo: "Estamos ante un nuevo ataque a nuestros municipios, después del fracaso de la Ley 27/2013, de 27 de diciembre, de Racionalizacion y Sostenibilidad de la Administración Local, que ha vaciado de capacidad política y de competencias a los ayuntamientos, y después de la propuesta de Ley de Demarcación y Planta Judicial, que está encima de la mesa del Ministro de Justicia, y que desvitaliza la actividad judicial de los ayuntamientos que han sido cabezas de partido".

En consecuencia, los socialistas propusieron como acuerdos exigir la retirada de la reforma de la Ley Electoral y manifestar el apoyo "desde todas las instituciones donde se tenga representación a aquellas acciones ciudadanas, políticas y sociales que tengan en su finalidad evitar esta perversión de las reglas del juego".

L'Horta

Estaciones de metro más accesibles

La instalación de plataformas en Torrent y Quart consigue que sólo haya 3 centímetros entre el vagón y el andén

Ferrocarrils de la Generalitat Valenciana (FGV) ha instalado nuevas plataformas para Personas de Movilidad Reducida (PMR) en cinco estaciones de la red de Metrovalencia que facilitarán la accesibilidad de este colectivo en el tránsito entre el andén y los trenes. En concreto, ya se han terminado las obras en Patraix, Beniferri y Torrent Avinguda, Avenida del Cid y Quart. De esta manera, las personas que van en silla de ruedas podrán salir más fácilmente del tren, ya que no habrá más de tres centímetros entre el convoy y el andén, evitando así caídas y problemas al llegar a la estación.

Picanya

El PP afilia en 3 meses a otros 52 nuevos simpatizantes

Explican el incremento por "el trabajo en equipo y la apertura del partido, volcado en la sociedad de este municipio"

El Partido Popular de Picanya cuenta con 52 nuevos simpatizantes entre sus afiliados. El número de militantes no ha cesado de incrementarse en las últimas semanas, pero el dato de los últimos tres meses refleja uno de los mayores aumentos conseguidos por el partido. Para los populares este incremento de afiliaciones es consecuencia directa del trabajo de equipo y de la apertura del partido, volcado con la sociedad de Picanya.

Alfafar

IKEA decora y amuebla un aula del colegio público de Alfafar 'La Fila' que rehabilitó el Ayuntamiento

La multinacional sueca ha invertido 15.000 euros en las aulas COLABORA que utilizarán niños en riesgo de exclusión social

Alfafar ha inaugurado las Aulas COLABORA, ubicadas en la antigua Casa del Conserje del colegio La Fila. El Ayuntamiento de la localidad fue quien hace unos meses rehabilitó esta estancia en desuso, y ahora la empresa IKEA ha invertido 15.000 euros en mobiliario y decoración, para hacer de este espacio un aula moderna y funcional.

Este proyecto es pionero y busca garantizar la futura inserción laboral y social de menores en riesgo de exclusión social que están siendo atendidos en la actualidad por los Servicios Sociales en Alfafar.

Servirá para que menores de este municipio puedan recibir un apoyo socieducativo que tendrá lugar en las aulas. En concreto, niños de entre 6 y 12 años recibirán clases lectivas de refuerzo, con el objetivo principal de prevenir el abandono escolar prematuro por parte de estos pequeños.

Trabajo voluntario

El montaje de los muebles y la decoración lo han realizado empleados y empleadas de la multinacional sueca IKEA de forma totalmente voluntaria y fuera de su horario laboral habitual.

En la inauguración estuvo presente la directora de la tienda IKEA en Alfafar, Carolina García, parte de la Corporación Municipal, miembros de los Equipos Social Base y de Absentismo Escolar de Servicios Sociales, y el Alcalde de Alfafar, Juan Ramón Adsuara.

Unas aulas completamente equipadas

Las Aulas COLABORA están completamente equipadas y cuidadas al detalle. Además, cuentan con baño, cocina, despacho y terraza. IKEA ha previsto desde las pizarras, hasta mesas de escritorio para que los más pequeños puedan estudiar, cada uno en su propia mesa. Hay zonas de juego, elementos para archivar y ordenar el material escolar, y distintos ambientes para hacer más confortable este nuevo espacio.

Alfafar

Adsuara luchará para soterrar las vías del tren a su paso por la localidad

Quiere que el tren pase bajo tierra durante 900 metros o que se instalen pantallas acústicas

Adsuara (izda) y Ugena (dcha) durante la reunión.

El Alcalde de Alfafar, Juan Ramón Adsuara, quiere que las vías del tren que dividen en dos la localidad sean soterradas. Por este motivo se reunió con el Subdirector de Operaciones Este de Adif, Fernando Ugena, para trasladarle esta histórica reivindicación.

En el encuentro, Adif emplazó al Ayuntamiento a presentar en el Ministerio de Fomento la documentación pertinente para solicitar la eliminación de las vías del tren y que puedan soterrarse.

No obstante, el Ayuntamiento va a actualizar el proyecto redactado en 2001, con la ayuda de los técnicos de Conselleria, para conseguir que este macroproyecto, que cuenta con el apoyo de la consellera de Infraestructuras, Isabel Bonig, pueda ser una realidad.

Pantallas acústicas

Durante la reunión de trabajo, Adsuara informó a Ugena sobre la voluntad de conseguir financiación para esta actuación a través de fondos europeos que permitan el soterramiento de 900 metros de vía o bien, la colocación de pantallas acústicas que minimicen el agresivo impacto sonoro que producen los trenes a su paso por el municipio.

El Alcalde se mostró muy satisfecho con este primer encuentro y anunció que antes de 2017 dejarán de pasar trenes de mercancías por el casco urbano de Alfafar.

Adsuara trasladó a Ugena que Alfafar seguirá luchando "para que esta petición popular no quede en saco roto. No podemos seguir cediendo ante la necesidad irrenunciable de acabar con estas vías que suponen un gran peligro para los vehículos y peatones que, todos los días, se ven obligados a cruzar por esta zona", señaló.

El Hospital General pasará consulta en Alfafar

Un equipo de médicos y enfermeros del Hospital General de Valencia realizará chequos totalmente gratuitos a pie de calle el próximo 29 de octubre en Alfafar.

El objetivo es acercar la Sanidad hasta la ciudadanía, para que además del chequeo, pueda asistir a charlas con las que aprender a cuidarse, prevenir enfermedades y detectar posibles problemas de salud.

L'Ajuntament d'Alfafar fue uno de los 30 elegidos para acoger esta iniciativa que solicitaron más de 150 ayuntamientos, y que tendrá lugar en el Centro Ventura Alabau de la localidad.

El pasado 22 de septiembre tuvo lugar la presentación de la Ruta de la Salud, una iniciativa de la Diputació de València.

De 17h a 20h

Ese día, de 17h a 20h de la tarde, se trasladarán los y las médicos y enfermeros del Hospital General para realizar a los vecinos y vecinas de Alfafar, pruebas entre las que se incluyen electrocardiograma, espirometría y cooximetría, audiometría, medición ocular y rejilla de Amsler, toma de tensión y glucosa, masa corporal, revisión bucodental y ejercicio físico.

Se trata de una buena oportunidad para, sin necesidad de desplazarse hasta el Hospital General, saber cuál es nuestro estado de salud actual.

Somos especialistas en Consultoría y Peritaciones TIC

Ecodret ASSOCIATS

· Asesoría Laboral
· Asesoría Fiscal
· Asesoría Jurídica
· Marcas y Patentes
· Licencias de apertura
· Protección de datos

Cortes Valencianas 14, Aldaia
961 513 150 · info@ecodret.es · www.ecodret.es

Xirivella

Xirivella modifica su PGOU para atraer empresas hasta Feycu

Varias marcas se han interesado ya por instalarse en la entrada de la localidad, en una zona que tendrá una superficie comercial de 12.000 metros cuadrados

Imagen del solar de la antigua fábrica de Feycu, a la entrada de Xirivella, en el que se instalarán varias empresas medianas.

El Ayuntamiento de Xirivella aprobó modificar puntualmente el Plan General de Ordenación Urbana (PGOU) para favorecer la implantación de empresas en Plaza España, en concreto, en la zona conocida como el solar de Feycu, a la entrada del municipio.

El concejal de urbanismo del gobierno local, Guillermo Garrido, explicó que "con esta modificación del PGOU se consigue que la parcela tenga las condiciones necesarias para poder desarrollarse" y adelantó que "ya hay empresas interesadas en ubicarse en la zona". El edil remarcó que "lo que se ha hecho es bajar la superficie comercial del terreno". El solar tenía una superficie comercial de 31.000 metros cuadrados y ahora se ha reducido a 12.000 metros cuadrados. Un descenso con el que Demarcación de Carreteras ha dado el visto bueno al proyecto.

Sin voto positivo de EU y PSOE

La propuesta salió adelante sin los votos de EU y PSOE, que votaron en contra y abstención, respectivamente. Garrido lamentó "la falta de apoyos por parte de PSOE y EU a este proyecto que sin duda cambiará radicalmente la imagen de Xirivella, ya que no sólo dará vida a un solar que lleva más de 20 años abandonado en la entrada del municipio sino que allí se ubicarán empresas, generará riqueza y se urbanizará todo el entorno, eliminando el 'Stop' de salida del municipio, que es considerado uno de los problemas históricos de la localidad".

Garrido recordó que el solar de Feycu fue "utilizado por PSOE y EU en épocas electorales anunciando la construcción de un hotel y abriendo bolsas de trabajo cuando sabían que su proyecto no era viable porque no contaba con informes favorables y lo que estaban haciendo era jugar con las expectativas de los vecinos".

El edil criticó que "ahora que hemos conseguido desbloquear la situación del solar y tenemos informes favorables para que se desarrolle la zona ambos partidos no nos apoyan".

Paterna

El Ayuntamiento fracciona en 12 meses las tasas municipales

El Gobierno local aprueba la propuesta planteada por el PSPV para abonar hasta en 12 mensualidades los impuestos

Oficina de recaudación municipal del Ayuntamiento de Paterna.

En Paterna ya es posible pagar hasta en 12 veces las tasas municipales. El Ayuntamiento ha modificado la Ordenanza Fiscal Reguladora para que los vecinos puedan pagar en 12 mensualidades y sin intereses el Impuesto de Bienes Inmuebles, el Impuesto de Actividades Económicas, el Impuesto de Vehículos de Tracción Mecánica y la Tasa por entrada y salida de vehículos a través de las aceras y reserva de la vía pública.

Estos impuestos y tasas suponen para el Consistorio el grueso de sus ingresos municipales, alrededor de 30 millones de euros.

Una propuesta del PSPV

El portavoz socialista, Juan Antonio Sagredo, valoró positivamente la adopción de esta medida propuesta por su formación y recordó que lo plantearon en el pleno tras la presión vecinal.

Para el equipo de Gobierno local, se trata de dar facilidades a los vecinos a la hora de hacer frente a sus obligaciones tributarias. La medida se puso en marcha en 2014 y en el primer año, dada la novedad del procedimiento, el fraccionamiento sin intereses del pago pudo hacerse hasta en un máximo de 8 meses, abonándose la primera en el mes de abril y la última en el mes de noviembre. Alrededor de 1400 vecinos ya se benefician de este sistema.

A partir del año que viene será posible hacer el fraccionamiento en 12 meses, pero para ello los vecinos deben confirmar la solicitud antes del 30 de diciembre del año anterior. Los solicitantes, eso sí, deben estar al corriente de deudas o sanciones tributarias en el momento de hacer la solicitud.

Alaquàs

Comença la segona fase de la campanya 'Neteja de Barri'

L'Ajuntament realitzarà tots els dimecres, entre les 10 i les 13 hores del migdia, una neteja en profunditat de diferents zones del municipi després de l'èxit de la primera fase

L'Ajuntament d'Alaquàs ha posat en marxa al parc del Rollet la campanya municipal de neteja viària coneguda com "Neteja de barri", una iniciativa creada per tal de realitzar un servei de neteja en profunditat en diverses zones del municipi i oferir una tasca més eficient.

Aquest servei es realitzarà tots els dimecres entre les 10 i les 13 hores del migdia. Els carrers on es posaran en marxa són: parc del Rollet, Pare León, Santa Creu Sant Joan de Rivera.

Fruït de les diferents trobades i contactes que l'Ajuntament d'Alaquàs ha mantingut amb els veïns i veïnes d'aquesta zona, i tal i com s'ha acordat en aquests encontres, no estarà permès estacionar els vehicles en aquest horari. L'objectiu és que els operaris municipals puguen realitzar de la millor manera possible aquesta neteja en profunditat. L'Ajuntament d'Alaquàs informarà als i les veïnes de la zona sobre el servei a través de futllets informatius.

Uno de los parques de la ciudad de Alaquàs.

D'entre les actuacions previstes amb aquest sistema de neteja integral destaca el manteniment de papereres i contenidors, la neteja amb aigua a pressió i la posada a punt de cadascuna de les dotacions de l'espai públic amb accions de manteniment a l'enllumenat, el mobiliari urbà, els espais verds i les infraestructures.

Aquest servei es va iniciar com a experiència pilot el passat mes de març a la plaça del Santíssim i carrers dels volants i el seu èxit ha fet que el Consistori l'haja aplicat a altres zones del municipi. A través d'ell es realitza una neteja en profunditat de les zones del municipi amb més necessitats.

Paiporta ya tiene fuente en La Casota

La Plaza de la Casota ya dispone de una fuente nueva, tal y como solicitaron los vecinos. La fuente tiene un chorro central de 3 metros y laterales de 1,5 metros, con un sistema de cierre previsto en caso de viento. Se ha diseñado un jardín, que aumenta la seguridad para los más pequeños, y la zona de juegos infantiles se sustituirá por otra mejor próximamente.

Infraestructuras

Albal consigue la cesión gratuita de la antigua Tabacalera para construir allí el Casal Jove

Las obras de adecuación podrán empezar en unas semanas

Imagen de la fachada de la antigua tabacalera que ahora será remodelada para albergar el Casal Jove.

El último trámite administrativo para poder empezar los trabajos del nuevo Casal Jove de Albal ya se ha conseguido. El Pleno del Consell del pasado 26 de septiembre acordó la cesión gratuita al Ayuntamiento de Albal del inmueble ubicado en la calle Tabacalera, donde antiguamente se ubicaba la sede del Centro de Investigaciones sobre Desertificación dependiente del gobierno valenciano. A finales del año pasado, el ayuntamiento albalense trasladó a la Generalitat su interés por poder disfrutar de la cesión gratuita de este inmueble para destinarlo a albergar el futuro Casal Jove.

En el documento aprobado por el Consell, el Ayutamiento de Albal llevará a cabo las obras de rehabilitación y adaptación necesarias para darles el uso previsto, comprometiéndose con el ejecutivo valenciano a destinar estas instalaciones a la "realización de actividades de interés para los habitantes del municipio".

El Casal Jove albergará el Centro de Información Juvenil, una zona de actividades culturales y formativas (salas de informática, exposiciones y estudio), zona de ocio y actividades lúdicas (sala de lectura y de juegos de mesa y sala de juegos de salón), cafetería, aseos y almacén.

También se adecuarán los espacios exteriores para juegos, conciertos y otras actividades al aire libre. Y se instalarán servicios socioculturales, como una sala de ensayos y audiciones para la Sociedad Juvenil Musical de Albal y su escuela de educandos; sede de otras expresiones de la actividad musical local, así como los estudios de la emisora municipal "Radio Sol Albal" y un "hotel" de asociaciones culturales y otras de interés local, además de un salón general de actos.

Licitada la primera fase

Las obras se llevarán a cabo en diferentes fases, habiéndose licitado ya el proyecto de ejecución de la primera de ellas con un presupuesto de 245.000 euros más IVA.

Para el alcalde de la localidad, Ramón Marí, la cesión de la antigua Tabacalera "supone conseguir gratuitamente unas instalaciones ejemplares para albergar un centro de formación, cultural y de ocio para todos los jóvenes de Albal, haciendo realidad un proyecto deseado y proyectado desde hace muchos años".

Además, el primer edil albalense anunció la creación del Consell de la Joventut de Albal "para conformar un amplio grupo de jóvenes que trabajen en la confección de dotaciones y en la gestión del futuro Casal Jove".

Albal bajará la tasa de basura un 40% en enero

El cambio de empresa de recogida de residuos ha supuesto este ahorro en el servicio

A punto de cumplirse el primer año de la puesta en funcionamiento de la nueva empresa de recogida de basuras, el Ayuntamiento de Albal ha calculado una bajada considerable en el coste de este servicio.

Este ahorro, con el nuevo contrato que se inició en diciembre de 2013 con la empresa Secopsa, va a ser repercutido en la tasa municipal de basura, lo que va a suponer para las viviendas pasar de pagar 48 a 29 euros anuales, un 40% menos.

Precisamente será en las viviendas donde más se repercuta la bajada de la tasa, aunque el resto de inmuebles también se verán afectados.

Los locales comerciales o industriales de servicios o mercantiles profesionales pasarán a pagar de 105 a 92 euros anuales si son de menos de 150 m², de 130 a 116 euros los que tengan entre 151 y 500 m² y de 210 a 184 euros si están entre 501 o 1000 m² o son supermercados de menos de 200 m² o bares cafeterías y restaurantes. Por último los locales industriales, de servicios o mercantiles profesionales con superficie mayor de 1000 m² pasarán de pagar 260 a 230 euros. Los únicos inmuebles que no se beneficiarán de la bajada de la tasa serán los supermercados de más de 200 m², discotecas, salones de bodas, restaurantes de 2 y 3 tenedores y los bancos, que seguirán pagando 860€ al año.

Para el alcalde Ramón Marí se ha conseguido uno de los objetivos que se tenía al realizar el cambio de empresa de recogida de basuras en el pueblo, "que no era otro que abaratar el coste del servicio aumentando su calidad para poder repercutir en las familias el ahorro". Marí señala varios motivos por los que ahora al ayuntamiento le cuesta menos la recogida de residuos, aunque principalmente se debe "a que el servicio se hace durante el día, lo que abarata bastante, también porque en la oferta de la nueva empresa incluye la recogida de contenedores soterrados y porque se acaba la amortización del pago de estos contenedores".

La XXXII edición del 'Vila de Mislata' arranca con 11 compañías seleccionadas de entre 40

El prestigioso certamen teatral acoge cada viernes una representación por el simbólico precio de 1,20 euros ● La compañía Albena-Teatre clausurará esta edición con 'Ficció' el próximo 12 de diciembre

Una de las obras del concurso y, a la derecha, 'Ficció' de Albena-Teatre.

El Concurso de Teatro 'Vila de Mislata' ya ha comenzado. La XXII edición de este prestigioso certamen llega este año con once propuestas de teatro emergente seleccionadas entre las más de 40 presentadas.

Obras originales, clásicos revisados, autores consagrados i promesas de la nueva dramaturgia. Si a todo eso se le añade que es en valenciano y que el jurado está constituido por profesionales de las artes escénicas valencianas, el resultado final es el 'Vila de Mislata', uno de los certámenes teatrales más consolidados de nuestro territorio.

Todos los viernes a 1,20€

Como cada otoño, Mislata tiene una cita todos los viernes con el teatro. Las representaciones son en el Centro Cultural de Mislata y cuestan sólo 1,20 euros -excepto el día de la clausura, cuyo precio será de 3 euros-. Los tickets salen a la venta con una semana de antelación.

Para los actores, actrices y compañías concursantes, se trata de una excelente oportunidad para dar a conocer su talento y creatividad.

El alcalde de Mislata, Carlos Fernández Bielsa, se mostró orgulloso del certamen local y defendió la apuesta del Consistorio por la Cultura. "La creación artística y las artes escénicas en Mislata nos han permitido ganar valores, reforzar nuestros cimientos sociales y catapultar nuestra libertad de expresión". Además, Bielsa agradece y pone en valor el "Premio Tablas" que el año pasado concedió al "Vila de Mislata" la Federación de Teatro Amateur de la Comunidad Valenciana.

El grupo de participantes seleccionados para esta edición buscará agradar a un público fiel y entendido, pero también intentará hacerse con un premio que relance su trayectoria profesional. Los participantes de este año son Maquinant-Teatre de Valencia, Teatre de l'Abast de Valencia, La Sobreactuà de Alicante, Passeig-Teatre de Cullera, Burumballa-Teatre de Paiporta, Cacao-Teatre de Valencia, Pànic Escènic de Valencia, L'Últim Toc Teatre Solidari de Sueca, Grup de Teatre El Molinet de Canet d'en Berenguer, Finiquitados de Mislata y Perros Daneses, también de Valencia.

Albena-Teatre clausurará

Como en las ediciones anteriores, la ceremonia de clausura contará con una actuación fuera de concurso. Este año la Concejalía de Cultura ha querido cerrar el Vila de Mislata con 'Ficció', la nueva producción de Albena-Teatre, dirigida e interpretada por Carles Alberola, tras la que se entregarán los premios de cada una de las clásicas categorías del certamen.

La concejala de Cultura de Mislata, Pepi Luján, asegura que es un orgullo asistir a la consolidación de este certamen y recuerda uno de los objetivos que motivó la aparición del "Vila de Mislata" y que vuelve a cobrar una importancia relevante: "el uso del valenciano como vehículo de normalización lingüística. Porque hace falta paliar el vacío que en nuestra lengua ha producido el cierre de RTVV, con todo lo que este hecho comporta a nivel cultural y socio-lingüístico".

Imágenes de nuestro Meridiano

0. Imágenes de alcaldes y ciudadanos de L'Horta leyendo El Meridiano. **1.** La Alcaldesa de Alaquàs, Elvira García, recogió el premio de FEVAPA por colaborar con familiares de personas con Alzheimer. **2.** El Alcalde de **Burjassot**, Rafa García, firmó en el Libro de Honor de la Asociación Amics de Sant Roc. **3.** La Alcaldesa de **Aldaia,** Carmen Jávega, almorzó con los clavarios de Sant Roc, que organizaron un Quinto y Tapa. **4.** El Alcalde de **Moncada**, Juan José Medina, acompañó a las falleras mayores de la localidad, Andrea García Ferrando y Laura Martínez Tolosa. **5.** El Alcalde de **Albal,** Ramón Marí, firmó con Caixa Rural Albal un convenio por el que la entidad aporta 6.000 euros para libros de texto de 70 familias. **6**. La Alcaldesa de **Quart de Poblet**, Carmen Martínez, entregó los premios de Creación Contemporánea y Arte Urbano del Festival Q-Art. **7**. **Torrent** repartió los Premios del I concurso de las fiestas de Moros y Cristianos en Instagram. **8.** El Alcalde de **Moncada**, Juan José Medina, y el arzobispo Osoro asistieron al inicio de curso del CEU.

El primer hotel solidario *'made in'* Paterna

El 0,7% de su facturación irá a proyectos de ONGs y se premiará el ahorro de luz y agua en las habitaciones con regalos

Fachada exterior del Hotel Táctica C&R de Paterna, imágenes de sus instalaciones y rueda de prensa en la que se anunció su apuesta por la solidaridad.

F.Alabadí

El hotel Táctica by C&R de Paterna será el primer establecimiento hotelero solidario de España. Así lo adelantó su director, Miguel Aparisi.

Un conjunto de asociaciones de Paterna, entre ellas Save The Children, Aecc, Bancos de Alimentos y Spasav, recibirán el 0.7% de la facturación total del hotel. Un hecho que agradecen enormemente asociaciones como Bancos de Alimentos, que asegura que sólo en Paterna hay 1.500 familias en el umbral de la Pobreza que precisan de ayuda diaria y urgente.

Conscientes de esta situación, la gerencia del hotel buscará también premiar a sus clientes más responsables. Para empezar, bonificarán a todos aquellos usuarios del hotel que realicen un consumo moderado del agua y la electricidad.

Para ello, Táctica ha desarrollado un software específico, por el que el propio cliente podrá conocer el coste de la energía que consuma. Si ahorra, tendrá descuento en el precio de la habitación y accederá a un sistema de incentivos a través del que, por ejemplo, podrá regalar una noche de hotel a un familiar de primer o segundo grado que esté en paro.

También se busca no derrochar. ¿Cuántas veces nos hemos dejado el teléfono móvil cargando toda la noche en la habitación?, ¿no ha dejado usted nunca en un hotel el aire acondicionado para que cuando llegue la habitación esté fresca o cálida? Precisamente este malgasto es el que quiere atajarse.

La solidaridad, un negocio

Que nadie se engañe. Éste es un proyecto empresarial. Y con una cuota amplia de mercado. Según el hotel, un 80% de los usuarios declaran estar preocupados por el Medio Ambiente. Y quieren poder decidir en qué causa social se invierte su dinero. Precisamente por este motivo, el propio cliente podrá elegir a qué proyecto concreto desea que se destine el 0,7% del coste de su habitación, sin ver aumentada su factura final.

En este caso, el hotel no tratará de competir por las tarifas, sino que buscará su elemento diferencial en la solidaridad cotidiana.

30.000 huéspedes al año

"Es un proyecto que nace en Paterna y queremos concienciar a las más de 30.000 personas que al año pasan por el hotel", señaló Aparisi.

Para ello venderán las bondades de una gestión medioambiental sostenible. Y es que en el Táctica será posible recargar coches eléctricos, así como utilizar un transfer para llegar hasta el aeropuerto o la playa que también será eléctrico. Además, el hotel introduce en su carta productos ecológicos, y la limpieza de las habitaciones así como los departamentos administrativos, emplearán materiales sostenibles y reciclables.